SHANGHAI SATURDAY. AUGUST 4. 1923 THE SHANGHAI TRIBUNE PUBLISHED EVERY MORNING, INCLUDING SUNDAY

京 長安飯店

電報掛號七〇二三

[illegible]○即公共浴室及廁所○[illegible]○英法俄德各國[illegible]○語隔膜之處○東西中站[illegible]慎重○至于呼喚之電鈴便招待之汽車迎送來賓[illegible]

新申報

中華民國十二年八月四日
夏曆癸亥六月廿二日星期六

第二千三百八十三號
今日四張售大洋三分

中華郵政特准掛號立券按照總包特別優益寄送之報紙

本館開設上海望平街一五九號 電報掛號一六〇 電話總理室及編輯部中五〇 營業部中五一號

定報價目（郵費在內）
○中國境內 每月大洋一元 三月二元八角 半年五元五角 全年十元
○日本朝鮮同價
○歐美南洋加倍
（報費先惠郵票九五）
（外國定閱三個月起訂）

廣告刊例（按日計算）
特等五行（每行廿三字）起刊每行四角五分
頭等二行起刊每行一元四角
二等三行起刊每行七角
方格五十字起刊每字一分
英寸二方寸起刊每方寸五角

久大精鹽公司上海支店緊要聲明

啟者近有不肖之徒任意招搖謂本公司精鹽須[illegible]鹽其不知精鹽定章行銷通商口岸又奉規定最後新章完足高稅無論華洋商人食業用均無限制深恐誤會特此聲明 乙770

寰球通訊社滬社啟事

敝社現已擇定英界新重慶路慶里四弄三十二號房屋着手組織俟就緒即行出稿各界如欲定報乞先約訂再爲敝社彙理中外各報告事務請惠臨無任歡迎

請試各種應時花露

際茲源暑無計消夏宜飲各種花露可以清心滌慮袪煩止渴本藥房用最新機器古法蒸製各種鮮花鮮露十五種芳香味美沁入心脾凡諸君子於酒後茶餘飲此一甌不啻服清涼散藥滌盪煩燥宜常服使暑節不生內熱 每瓶四角每打四元 認明[illegible]牌庶不致誤

上海中西大藥房謹啟 甲419

哈德靈骨痛藥

德國哈得富醫生發明

專治久年風濕骨節疼痛四肢麻木以及楊梅結毒下疳白濁等症每瓶八角

經售處 華英藥房英大馬路 中英藥房四馬路 太和藥房四馬路 華美藥房四馬路 大陸藥房五馬路 南洋藥房三馬路 中法藥房南市 五洲藥房四馬路

中國總經理上海[illegible] 乙772

國立東南大學第二次招生廣告

招預科生約十名插班生[illegible]名 定額報名日期八月四日至八月二十日爲止

報名八月十四日爲止考期八月十八日至二十日報名手續須照備章考試地點分三處一南京本校二天津南開大學三武昌中華大學凡投考預科或校考插班試驗第一次欲作何處應試於報名時聲明惟投考本科一年級者須在本校應試函索章程附郵票一分向本校招生委員會索取空函不復 甲83

上海文科專門學校招生

本校現添招專門部預科專修科中學部普通科女子美術專科各級新生及插班生一律規程另訂章課程嚴密有志肄業者務於八月一十日前報名過期截止考試八月二十二日開學九月一日 校址江灣火車站西函索章程付郵六分此佈 校長倪羲抱 事務主任沈乃溥 甲456

博文女學招生

(一)文學專科(本校注重語文學兼及英文特設此科養成專門人才)(二)初級中學新生(三)高級小學插班(四)初級小學各年級(五)國文英文專科(六)刺繡科(本校實貴光陰縮短假期陽歷八月十三日開學)章程函索即寄 校址法租界嵩山路南打鐵浜 校董章太炎譚延闓張繼等 名譽校長張退庵 校長黃樸君同啟

上海惠靈英文專修學校招生

學制 本校專修英文研究英文時間較他校增加數倍專修半載勝似一年

程度 十二歲以上念五歲以下雖受教育者不論已讀未讀均可入學

教員 悉係中外名流計有西人五留美博士二碩學士七

考試 另詳入學須知 入預科者免考

校址 (正科)南市外灘辭家浜 (預科)西門外方斜路 凡新生報名索章投考統向南市外灘辭家浜正科校舍接洽 詳章函索即寄 乙入學

旅滬安徽公學招生

本校業經本省教育廳呈請教育部備案現爲擴充校舍推廣學額實行最新學制採用學力分組法招收初中一二年級及師範講習科並高初兩級小學新生凡高初小學畢業或修業期滿中學一年級修業或有相當程度者均可投考並設自助生酌免學費報名即日起校章函索附郵票三分校址西門唐家灣開明陽曆九月三日校長李振亞

承天英華學校招生

本校日授國文二時英文五時各級俱有英美教員 現招大學一級中學各級及初學元(考期)九月十日(索章)須附郵票(校址)上海沈家灣渴恩路 生(名)爲最近照片一張 欲指班而插者得約期早考 校長 周志禹啟

英商協生洋行保險部啟事

本行開設上海已歷有年向業進出口貿易茲爲推廣營業起添設保險部經理亞細亞保險公司本埠火險宜現添聘各外埠經理如有保險而顧就此職者請至本行買賣接洽或來函至上海山東路D字二百〇四號協生洋行啟 乙789

感謝名醫臧伯庸先生

內子患傷寒勢極危險幸得東手世界醫家對面伯庸先生悉心治療轉危爲安感同再造用鳴謝悃秉告 錢芥塵敬

招收電報新生

年齡○十六歲至廿歲○資格○身體健全○度地○算學習過英文算學平命分比例並初步代數○國文清順○英文能作小論○與地習過英文淺近姓名年歲籍貫住址三代並保證金五元(須上海通行之鈔票)照繳報名日上午九時至十一時下午二時至四時隨帶近時半身四寸不黏硬紙之照象一紙[illegible]月六七八日[illegible]

海南市王家碼頭電報局[illegible]取錄者須具保證[illegible]日起三日內繳費[illegible]逾期不補不取[illegible]上海電報局[illegible]

工部局電氣處啟事

如必須報告關於電氣處電氣供給之遺誤無論晝夜請打中央二八三一電話勿向個人接洽

工部局電氣處

寫字間福州路十七號 樓字間南京路廿六號 電話中央二八三一號

上等國貨 龍虎牌牙粉

本公司鑒於市上各種牙粉品類龐雜，體質不純，製法亦未臻盡善，用之有損牙磁，往往幾及中年，而齒已動搖，雖非盡由此故，然牙粉不良，實爲致病之一大原因也，本公司採取上等國貨，用最新化學法製煉，不厭其繁，務求其精，故體質潔淨，芬芳宜人，除應用材料外，無絲毫雜質，一經試用，即可與他種判別，茲爲推廣起見，批發額外從廉，如荷經售，無任歡迎，本埠各煙紙店及洋廣貨號均有出售

上海中法藥房牙粉部啟

渭泉浴池六月二十日開幕

本浴池自創辦以來荷蒙各界諸君贊許營業蒸蒸日上現時値夏令宜珍重衛生爲第一本池有鑒於斯因此不惜鉅資翻造改良模範宏大盡善盡美其裝修油漆煥然一新現內容計分五種(一)洋盆房間(二)官房(三)客房(四)煖房(五)廁房統間各房間四面花窗空氣流通清心涼快房間內佈置精雅中西咸宜鋼錠汽水充足浴室清潔理髮修脚擦背皆剔選妙手茶役侍應周到各房間內均裝修電鈴呼喚玲便電風可以消暑衞律風傳達靈通其內各種優點不及細載總之有美必臻無微不至本池開幕伊始爲優待顧客起見備有特別贈品以答惠顧之雅欲得優待券者格外從廉幸希各界諸君惠臨爲盼

本池開設虹口天潼路四百零九號(電話北二〇九)

張文襄公云

讀書不知要領．勞而無功．知某書宜讀．而不得精校精注本．事倍功半．

治國學者其注意之！

四部備要

是選經史子集中最要必讀之書．根據善本．精校精注．治國學者．欲事半而功倍．莫此書若．

全書四百冊聚珍倣宋版賽宋紙精印 定價一百六十元 預約八十元

只有九天 要截止了

第一期	第二期	第三期	第四期
經史子集 四書集注 說文解字真本 史記 荀子 韓非子 尹文子 老子 百家姓 古詩源 今體詩鈔 花間集	經史子集 易經古注 詩經古注 書經古注 漢書 莊子 列子 月氏春秋 古文辭類纂 絕妙好詞 白香山詩集	經史子集 春秋左氏傳古注 後漢書 淮南子 晏子春秋 郭子 韓昌黎全集 歐陽文忠全集	經史子集 禮記古注 國語 三國志 管子 墨子 楊子法言 孫子 文選 李注 文心雕龍 史通通釋 李太白詩集
已出版	已出版	本月底出	十二月底出

中華書局啟 (癸191)

山東豐大銀行第七期儲蓄券

准明天在上海開籤 本經理處

京兆大宛工廠債券

夏曆七月初六日開籤

請注意

新學制小學課程的

兩個重大科目

新學制小學校課程綱要，業經全國教育聯合會所組織的新學制課程綱要起草委員會議決發表了．依這課程綱要所規定，其中有兩個很重大的科目，便是

社會科和自然科．

社會科係將歷史，地理，公民，衛生四科合併．專設於小學前四年．自然科包括舊制的理科．園藝兩科．從小學第一年起就開始教授．這兩個科目，合占全時間百分之三十二，其重要與國語科相等．凡照新學制辦理的小學，社會自然兩科必須設備．鄉村小學爲減省用書，得併社會自然兩科爲常識一科．本館根據上列理由編有：

▲新學制初小 社會 教科書八冊 教授書八冊 已出三冊 已出三冊 各八分 各二角 (編輯者)丁曉先 常道直 (校訂者)王岫廬 朱經農

▲新學制初小 自然 教科書八冊 教授書八冊 已出三冊 已出二冊 各八分 各二角 (編輯者)凌昌煥 (校訂者)王岫廬 杜亞泉

▲新學制初小 常識 教科書八冊 教授書八冊 已出一冊 已出一冊 定價一角 定價三角 (編輯者)范壽六 (校訂者)王岫廬 任福章

凡照新學制辦理的小學可以酌量情形，或採用社會自然兩種，或採用常識一種，均無不可．

本館出版的新學制初級小學用書除上列三種外，尙有下列各種：

▲新學制初小 國語 教科書八冊 已出五冊 價各一角 教授書八冊 已出四冊 價四冊各三角，後四冊各三角五分

▲新學制初小 算術 教科書八冊 已出三冊 各八分 教授書八冊 已出二冊 各二角

▲新法 自然研究 四冊已出齊 第一冊一角八分 第二冊各八分 第三冊一角八分 第四冊二角

▲新法 自然研究法 四冊已出齊 各二角五分

新學制高級小學，應採用新法後期小學一套．各科書名價目，表列於左：

科目		全書冊數	已出冊數	價目
國語	教科書	四冊	出齊	各一角
	教授書	四冊	出齊	各一角
國文	教科書	四冊	出齊	各一角
	教授書	四冊	二冊	一二冊各二角 三四冊各三角
公民	教科書	二冊	出齊	各三角
	教授書	二冊	一冊	各八分
歷史	教科書	四冊	出齊	各八分
	教授書	四冊	出齊	各二角
地理	教科書	四冊	出齊	各八分
	教授書	四冊	出齊	各二角
算術	教科書	四冊	出齊	各一角
	教授書	四冊	三冊	各二角半
理科	教科書	四冊	出齊	各一角
	教授書	四冊	三冊	各四角
自然研究		二冊	出齊	第五冊二角五分 第六冊三角五分
自然研究法		二冊	出齊	各二角五分
衛生	教科書	二冊	一冊	各一角
	教授書	二冊	一冊	
英語教科書		二冊	出齊	各二角

＊另印樣本及目錄承索卽寄

商務印書館謹啟

評論

悼美總統　東吳

人類莫不愛好和平。不幸而破裂而謀事後之補救。將來之防止。其事不論成功與否。其爲世界造福利之善意同。人人所宜予以極端之同情者也。

美總統哈定氏之發起太平洋會議。即爲鑒於歐洲戰禍之酷烈。將以此補救於事後。防止於將來也。其事雖未十分成功。然因此一會之影響。已不啻爲世界範圍一和平之礎。儻假當時完全底於成功。或天假之年。令其得有二次召集會議之機會。以補成其前功。則其造福於今後之世界者。將如何。今距和平之途猶遠。而哈定氏竟死。此不得謂非世界之不幸也。

此後和平之障礙。太平洋恐爲第二巴爾幹。此固稍知大勢之人所公認者。而我國位於太平洋之濱。我國人素愛好和平。故我國人對於哈定氏之死。較全世界人痛悼爲尤深也。

本館專電

北京

●美使署息、哈定總統昨晚逝世、(三日發)

●日使館今日以國書副本送部、倒填月日、以芳澤具名、並例附照會、詢呈遞手續及時日、外部覆牒、承認芳澤公使資格、亦倒填月日、雙方會見、以茶話形式折衷邀請、和平了結、呈遞方法及時日、則須俟協商再定、在僭稱攝政期間、恐仍無望、(三日發)

●國書問題已解決、芳澤允將副本送外部、惟何時呈遞正本、仍須電東京請示、顧維鈞昨三時、先赴日署訪問、芳澤定支(四日)日詣外部答謁、(三日發)

●今晚、張志潭宅宴高選派、吳毓麟即席報告保議情形、當夜吳訪顏惠慶王克敏、詢出處、顏對代揆、堅決不幹、惟長農有商量餘地、但須財政有辦法後再談、王言、就則對不起中行、辭則對不起三哥、容我再考量、支(四日)晚方能決定、不過即使上台、亦須先與中行攏脫、週折尚多、須先覓人代部、吳今日以此情形告高凌霨、定支(四日)五頭閣議、先決代部人選、(三日發)

●擁張派聯合反吳派、以會期延長、當然另選議長、否則不出席、吳景濂疏通無效、此爲連日流會眞因、(三日發)

●擁張派昨在南長街八號決議、起草通電、主張張紹曾復職、一面令倒吳派以會期延長、要求另選議長、否認吳景濂、須將此事解決、始肯出席、吳大窘、(三日發)

●張競仁連日奔走使團外銀界、商放七月份鹽餘、及預借八月份之一部、各使多婉拒、以財長虛懸無人負責爲言、法使態尤堅決、逕言不能發放、張預計此欵可得百四十八萬、如內銀界允將指抵七月份鹽餘各債緩還、先撥必要政費、及軍警餉、尚可支持目前、現此說已成幻想、(三日發)

●呂復回京函曹錕、對養電反覆忠告、現在里巷詛咒、來日大難、根本消弭、不在憲法成就之遲早、蓋今之犯上者無罪、則異日之毀憲者亦必無罪、又此次政變、若不明責任之誰屬、非惟議憲不足以遏亂萌、而黃陂之任期與出京、是否卽係總選法上所指之因故、二者未經解釋確定之前、恐不足以釋天下之疑、惟希諒察、(三日發)

●林長民函同人、發表個人志願、(一)修改總選法、(二)改造憲法全部、(三)衆員任期延長、三者均用意甚深、(三日發)

●駐長江艦隊江貞等十八艦電海部、欠餉如再不發、決在分防區域籌畫、由各該省稅欵項下借撥、否則勤務不能負責、(三日發)

●財部電覆曹錕、對留日學費、希飭該代表向教部請欵、教部自顧不暇、此說近於滑稽、(三日發)

●代稅司包羅、撥交財部十五萬兩、支配駐外使領經費、(三日發)

●薛篤弼以崇文門稅、皆經指定、無欵撥高地四廳經費、昨日起高檢審廳已罷工、(三日發)

●葡符使預定魚(六日)自北戴河回京、最後決定臨案照會、(三日發)

●曼德考查京綏路警事竣、認爲比較各路安全、沿路警備、不必再添、並定支(四日)視察京奉路、以榆關爲止、(三日發)

●英使館息、西藏界務、預定十月中旬、與外部開會談判、(三日發)

●衛戍司令部咨院、請速撥月餉、以免斷炊、院函財部儘先籌撥、(三日發)

●熊炳琦昨晚自保回京、王鏞芝定明日回、(三日發)

天津

●王承斌等歌(五日)日重赴保定、大憲籌備、似又在激進中、(三日發)

●段令吳光新、冬(二日)日乘輪至大連、轉赴奉天、協商時局、(三日發)

●倪嗣冲助皖系五十萬、重組邊業銀行、(三日發)

●林長民冬(二日)到津、(三日發)

福州

●漳廈交通恢復、臧致平在漳部署反攻事竣、卽日回廈、(三日發)

●南軍奪回嵩嶼後、冬(二日)午砲攻海容、洞穿右舷、斃艦兵一人、傷四五人、海容隨偕應瑞當夜潛逃出港、(三日發)

●嵩嶼係由漳州援隊克復、東(一日)午臧軍砲隊、力轟海容應瑞兩艦、迫令退出港外、(三日發)

●東(一日)晨、北軍司令楊樹莊約南軍饒子和曾省三至應瑞艦講和、無成議、時臧軍已攻復嵩嶼、廈口砲台與容瑞兩艦互轟、饒曾暫留瑞艦、今已安返廈

香港

●東江戰事、因電線爲風毀壞、故戰事消息極遲、熊略黃鳳由左翼攻永湖淡水之聯軍、同時楊坤如由惠城衝出、爲劉震寰擊散、退入城內、熊黃與許崇智相持白芒花、至勘(廿八日)不支、退走平山、損失甚巨、許部張文達進白芒、呂下城惠城糧食艱困、居民缺乏飲料、恒于夜間出城取水、因日間恐聯軍瞥見、疑爲軍探槍擊、昨李福林許崇智各抽一部堵截馬安山、斷惠交通、並調范石生部往協攻、令一軍出海陸豐、包圍馬安、范向左路進兵、抵水口、遇陳軍、戰至豔(廿九)日、陳軍敗退銃塘、(三日發)

●江防司令部再令永翔楚豫兩艦、開赴梧州留守、(三日發)

●近日盛傳北軍增兵大庾嶺待証、(三日發)

●聞李烈鈞已抵港、今月上省往謁孫、(三日發)

●魏邦平辭指揮職、孫竭力慰留、擬改委爲全省團防督辦、(三日發)

●大本營因孫及各部長督師東江、政務會議暫停、(三日發)

●譚延闓在粵設製彈廠、接濟湘軍、(三日發)

長沙

●魯滌平移駐湘潭、趙派周明前往歡迎、魯電林支宇云、迭奉諸公來電、祇悉省座盼滌移潭之意、遵於冬(二日)日赴潭一行、贊助諸公共維湘局、惟滌只求不發生戰禍、其他力所能及、無不稟承省座意旨、追隨諸公之後、盡力斡旋、語出至誠、諸惟鑒諒、阜南病勢頗重、不能同行、(按阜南卽宋鶴庚)(三日發)

●魯滌平電告抵湘潭、(三日發)

●謝國光覆林議長電、勘電敬悉、具仰愛護桑梓之雅、當將尊意轉達鑄兄、共策治安、而區區之愚、終冀天心悔禍、毋重人民痛苦、兩公仁言利溥、務懇設法疏解、俾息內爭、(三日發)

●日艦桃號亦有離湘說、(三日發)

●林議長電復章太炎、贊成各省代表會議、(三日發)

●周子賢辭金庫總理、(三日發)

●水警廳長改委張子卿、陸警廳長改委張子驥、(三日發)

●唐蟒允卽返湘就職、(三日發)

●唐義彬代理軍務司長、冬(二日)卽出席政務會議、(三日發)

●趙通令各軍及各縣、嚴禁不法之徒、假借名義、招匪成軍、如違准隨時剿滅、(三日發)

●唐旅長生智、來電請餉、(三日發)

國外特約電

▲英國

●英法對德政策之歧異

路透社二日倫敦電　外相克松、今日在上院答言、謂政府未能在法比覆文、見有協約國可聯合牒覆德國之資料、覆文對於魯爾及賠償問題、皆無及早解決之切實氣象、政府確信現有難題、莫可避免、而在從容互換詳細意見時、時局恐將陷入無可挽回之劫運矣、故政府決定請協約國允卽發表公文、公布其所含之意見、俾世界咸知迅速聯合行動之必要、意國對於英國意見與提議、大都同意云、外相繼宣布英國所擬覆德牒稿之內容、此牒表明英國意見、以爲依允德國所提公正調查德國付償能力之議、而以賠償委員會與之合作、此實善策、德國所提之擔保、並未言及固定馬克、平衡預算兩事、故若不規定一種國際管理權、以施之於德國財政、則此擔保殊無效力、此牒勸德國立卽撤除釀成消極抵抗政策之命令、並申斥破壞舉動、又謂德國如是則佔領各國之列強、定可重行考慮其地位、而謀德國實業生活常狀之恢復、以上爲英國所擬致德覆文之大旨、英國以此文稿送協約國時、另附一文、說明英國意見、請協約國立卽開議、法比覆文、詞皆和好、但未言及英國所擬文稿、白根海爵士建議、謂宜予法人以行其政策之機會、英國駐德境之軍隊及賠償委員不妨撤回、克松不以爲然、答稱、駐兵德境乃英國依據條約必令德國付其債務之唯一擔保、至撤回賠償委員、亦非善策、且足貽害、在公文未發表而政府未徵集輿論以前、未便以政府行將何爲相問、設有以此相詢者、渠不知何以答覆之云云、首相包爾溫在下院發言、與上述略同、並謂英國利益、並不少於法比、世界商業大受魯爾時局之影響、若德國傾覆或爲人强迫支配、則後患尤鉅、政府願再設法集合協約國之力量、以達適當之解決、苟遇風潮、當召集國會、綜之政府願維持對法之友誼云、工黨領袖麥克唐納爾繼起發言、贊成政府進行其自己政策之決議、並抨擊法國政策、謂法比覆文、對於英國致德文稿、不置一詞、甚望此非出於有意、所謂協約者、在英人觀之、無非合作之謂、而非協約國之任何一方面可因自己利益而要求支配權之謂也、有識者現皆知法國之在魯爾非爲賠償起見、但爲好勇鬥狠之感情所驅逐、察法國內情、實較英國爲佳、政府之第二步今將若何、行動不可再緩、似宜使法國加入國際聯盟會、而勿理會法國之反對、工黨甚贊成政府之採行積極政策云、國會遂休會至十一月十三日止、

路透社二日巴黎電　法國官場謂法國覆文留有繼續餘地、英相包爾溫之言論、並無談判斷絕之意、且詞意和婉、已開他日談話之途云、

路透社三日倫敦電　今晨英報論歐洲時事、皆視爲性質嚴重、多以此後如何爲問、政府所發之言、不得多數贊同、有人謂對法談判業已終止、發表公文、不過訴諸世界公評耳、獨泰晤士報贊成政府之解釋、及公布全部文件之意、謂此爲政府立定地步以達其一定之政策之唯一方法、希望一般輿論、可爲促成最後解決之要素、每日電聞謂包爾溫之言、含有不再使時事靈爲無定之意、其實質無異聲明英國必不能與法國同意、惟有行自其是而已云、

路透社二日巴黎電　法國覆文之梗概、現已發表、對於英牒所言之各點、有所論列、並謂法政府準備會同英政府立卽調查六月七日德國之提議、但消極抵抗問題、必須解決、然後始可着手他事、佔領區域之軍隊、於德國付欵時撤回、一俟消極抵抗中止、佔領方法可酌量寬和、但若消極抵抗不停止、則法國不能討論佔領方法之變更、至於專家會議一層、此種團體是否視賠償委員會爲佳、法政府竊有疑問、又英國所提協約國宜有完全計畫以切實解決一般財政問題之議、則此計畫早已存在、賠償委員會有權以實行之、若欲變更解決之原則、及已定之總數、則與條約抵觸、不知英國所謂一般切實之解決者、究屬何指、是否包括協約國債務在內、關於安全問題、法政府常願討論之、但此問題與魯爾之佔領無干、故須單獨辦理之、

路透社三日巴黎電　法報認英相之言爲英法之誤會、而非決裂、談判不致斷絕、至於訴諸世界輿論之說、無足動法政府之心、蓋法政府已將覆文公布矣、巴黎迴聲報指英國會之言論爲空談、英閣員不知如何措手、要知法國覆文所詢各節、乃倫敦所當答覆者也云云、

●海軍與航空軍之關係

路透社二日倫敦電　海軍與航空軍之關係、近引起爭論、曾由全國及帝國之防務委員會以股員會之名義加以討論、其建議已由白皮書發表、股員會之意、二者未便完全分離、海軍參謀中宜加入航空軍官、海軍部與航空部之關係應加畫定、此種建議、可視爲折衷辦法、股員會並主張改組帝國防務委員會、組定殖民地之大臣、得被召爲閣員、股員會反對三種戰鬥事務統歸一國務大臣管理之議、議決三參謀總長、每人均當負指導防務政策之責、此三人合成一最高之參謀部、首相在下院宣稱、政府已採納帝國防務股員會之建議

▲法國

●中法銀行案判決

路透社二日巴黎電　中法實業銀行控案、今日已定讞、裴爾台洛氏 Tndle Reithelo 罰佛郎三千枚、貝爾諾特氏 Telnotte 徒刑三個月、並罰佛郎三千枚、貝爾歇氏 Tel chet 罰佛郎三百五十枚、餘四人各罰佛郎三百枚、禾事佛里查爾氏等三人均無罪、讞詞稱該銀行之倒閉、實因管理失當所致、當第二次增股本時、不依規則發行股份、惟其地位後曾加矯正、原告要求賠償損失、未便照准、惟所控諸人、確有瀆職之處、依按法定罪、貝爾諾特氏並犯破商業行不規則之股份罪、裴午台洛氏因虛發紅利有罪、貝爾諾特氏亦與同謀云云、

●巴黎方面之雜訊

路透社二日巴黎電　德意絲茂條約、已在巴黎簽字、

路透社二日巴黎電　捷克斯拉夫外交總長對報界中人宣稱、西萊會議成績極佳、議程所列各問題、均已商得同意、

路透社二日巴黎電　波蘭失業工人、自六月一日至今、已減少百分之十六分半、

▲美國

●鋼公司暗加工資

路透社二日紐約電　美國鋼公司總理蓋萊氏、宣布美國鋼業將卽施行每日工作八小時制、其工資將加增定使照十二時不啻增加百分之二十五云、

●移民委員禁止船隻爭駛

路透社二日紐約電　移民委員宣稱、已警告大西洋各船職員、不得再如昨晨爭駛至檢查處、昨日爭駛者共有十三船、數千搭客之生命、悉處危境、當時諸船並駛於狹溢、每小時之速率在十五海哩之上、有數船相離甚近、搭客幾能隔船握手、如一船失事、則將波及多船、

上海新開新大華旅社開幕廣告

敝者本旅社新創設四馬路東首芳地址南北中心來往旅客交通之便利房間寬暢特別衛生佈置改良床帳被席等皆自全新應用筆墨文具電燈電話均皆全備內設廚房包辦時式筵席餚饌貴客欲有宴慶等請兼與紳商學各界惠顧不勝歡迎價目無不格外克己之至本主人自……

電話房接洽招待茶房人等均是熟練歷練週到本主人時常督飭……衛生承蒙

上海四明銀行

本銀行開設以來歷有年所總行設在上海北京路並設分行於寧波溫州漢口等處其他各大埠均有委托代理機關專營匯兌押匯商業往來各種存欵儲蓄存欵各項放欵貼現等一應銀行業務無不手續簡捷誠信相孚……[illegible]

上海銀行公會會員 上海農商銀行發行鈔票廣告

本行發行鈔票係經財政部幣制局呈准在案此項鈔票已陸續印齊計分一元五元十元五十元一百元五種本京津漢各行早經發行本行亦已於上年陽歷十二月一日開始發行凡對於完糧納稅郵航路電等費一律通用特此廣告

▲俄國

●白金爲國家專利品

路透社二日莫斯科電 新諾伏哥羅展覽會今日開幕、預料收入將三倍於一九二一年、當局下令白金爲國家專賣品、

❀國內特約電❀

▲路透社三日北京電 保定會議已於昨日正午終止、惟尙有與會者數人、仍留保繼續討論、熊炳琦今晨回京、預料將於今日晤吳景濂馮玉祥討論要務、聞王承斌將任曹省長、熊炳琦仍爲青島行政督辦、關於財政部事、未有消息、聞曹於張弧潘復二人中擇一任之、又聞曹銳致書保定、請張作霖與直系言好、今日市面、五十及一百枚之銅元紙幣、不能兌現、

▲路透社二日宜昌電 美國海軍大將曼爾浦士氏、現駐重慶、今日發表無線電報、命亞里斯大來號輪船展緩離此、並拘留行暴之華人、以待其抵宜閱查、被拘之華員華兵昨已移押美艦伊斯培爾號、嚴加看管、亞里斯大來號之艙長通里慈氏腿亦中彈、諸受傷者漸愈、惟受驚頗甚、

❀國外新聞❀

●美總統哈定氏逝世噩耗

大晚報八月三日舊金山無線電云、美總統哈定突然逝世、該報按在接到此訊數小時之前、尙接有總統醫生之報告、謂總統病勢減輕、已離危候、迨從接電之時間、以推測總統病故之時日、當在二日晚間半夜之後、其時病勢或遭劇變、上海美僑商事署及美國官場、自聞噩耗之後、大爲震動、領署已於三日下午三時下半旗誌悼、哈定氏年五十有八、一八六五年十一月二日、生於厄哈愛厄省之考西亞城、一八八四年入該省馬利第城之報界、後被選爲省議員、一九另四年至一九另六年間、曾任爲州長、一九一五年至一九二一年間、當選爲國會議員、日前由阿喇斯加海行赴西脫爾、中途遇痾、傳係食蟹受毒所致、抵西脫爾時、已甚不適、經醫診視爲操勞過度、後附火車至舊金山、則已病臥車中、嗣後病日加劇、以致不起、所遺總統職務、當由副總統柯立奇氏繼織、至明年三月期滿云、

文滙報八月二日舊金山電訊云、二日傍晚、哈定總統與家人談話、至七時三十分時、忽然中風病故、事前並不發生危狀、一時變生不測、故未及往召總統府各職員、一說稱哈定氏自患病後、反以臨終之一日爲最舒適云、

路透社三日倫敦電 哈定總統昨晚(二日)病故、又二日舊金山電云、哈定總統之醫士報告稱、今晚七時半、總統正與家人談話之際、倏然氣絕、乃腦冲血之故、日間總統並不覺有痛苦、且有可望早日康復之象云、哈定總統出缺之速、出人意外、故政府官吏不及召集、總統自染病後、以今日爲最舒適、不意晚間逝世、據今晨醫士報告、昨夜總統安眠數小時、除疲乏之外、自覺無病苦、醫士以爲總統此病尙需時日、然病勢確有好轉、體溫九八·二、脈息一〇〇、呼吸三二至四〇云、三日舊金山電云、當哈定總統病勢初有變象時、哈定夫人即奔至門口、召醫入診、其時哈定夫人與看護者二人在室、哈定夫人方向之讀報、忽見總統身體畧震、隨即昏迷、在旁諸人、皆知已無可挽救、數分鐘內、召集總統本黨各要員、首先到者爲賀佛氏、當即通知依法就總統職之副總統柯立芝氏、又三日舊金山電云、哈定總統遺骸、今夜以火車送往華盛頓、由軍隊護衛、又三日泊萊茅貪電云、副總統柯立芝氏、今晨宣誓就大總統職、柯氏宣布擬依守哈定總統之政策、及求與哈之同志合作云、

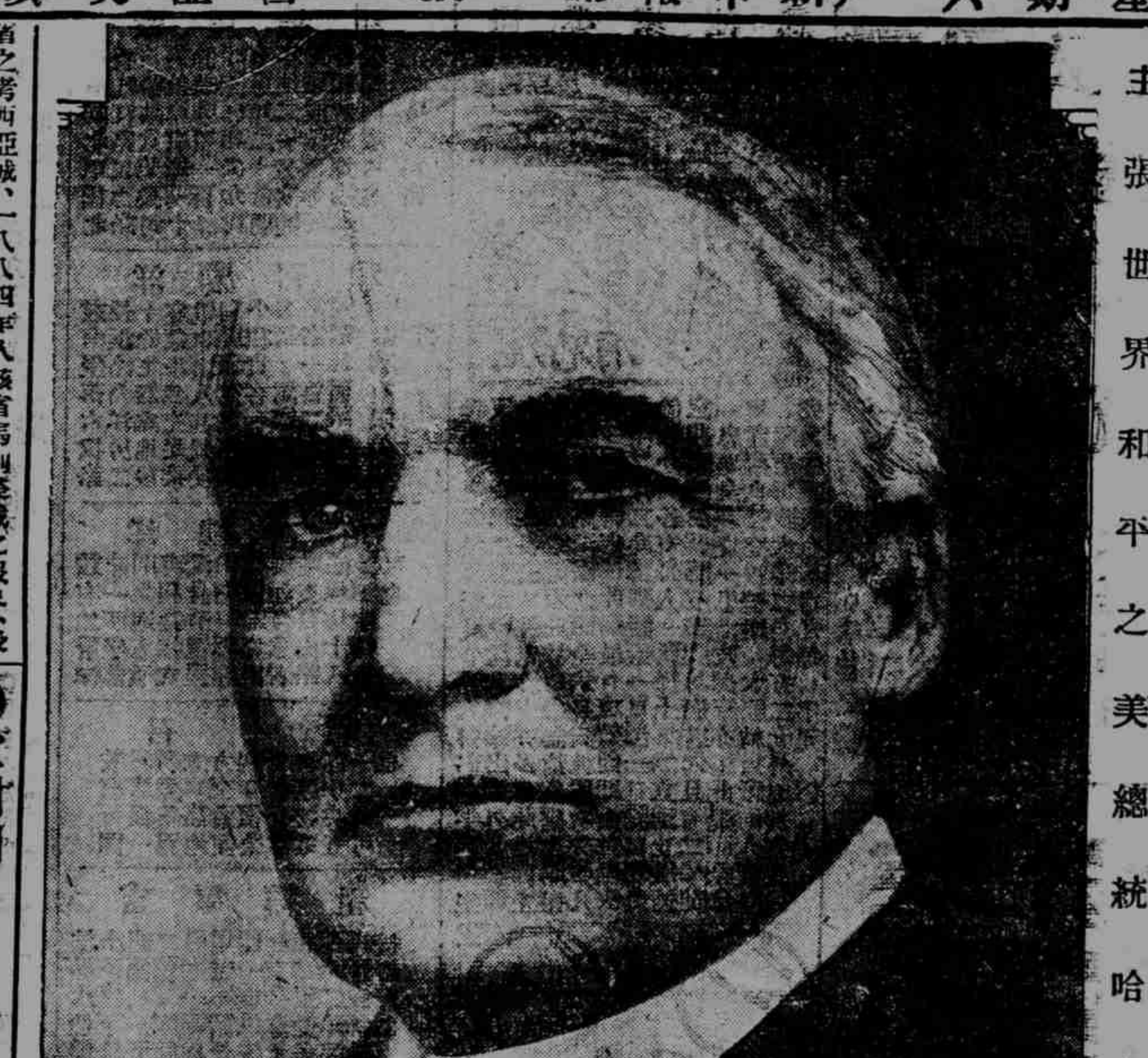

主張世界和平之美總統哈定遺影

●歐洲鋼工業之變化

▲法德合作與英國地位

世界新聞社譯英國The Nation and the Athenaeum報云、經濟利益與國際政治大有關係、此無可否認者、而今日萊因地內政府情形爲尤甚、數月來各國報紙時時載有人圖組一法德煤鐵鋼大組合之說、若認爲一種秘密消息然者、其實此係自然之發展、不足爲異、唯苟謂此種組合將在歐洲擴張大經濟勢力、將予英國鐵鋼工業以致命的打擊、又謂英國惟此種組合之實現、已設法梗阻法德工業上之諒解、則均爲不根之談、正與事實相反、蓋法國鐵砂與德國煤在戰前本聯合於德國鋼公司之手、當時德國形勢利便、威思脫法利與勞蘭間鐵路運載煤鐵均減費、政府並加獎勵輸出、鋼公司全部組織極有效率、譬一九一三年時勞蘭鐵砂礦祇有一半在德境內、然最大最新之勞蘭鋼廠則屬於德、且德偏吸收白利歐流域內之鐵砂、以補其不足、經濟上毫無不便、然英國鐵鋼工業毫未受其影響、且勞蘭鐵砂與威思脫法利煤之天然結合、亦非英國所能阻、英國僅恐威思脫法利及比利時之煤、此在經濟上未然結合而不可分、遲早終必仍由一種組合開發之、但此舉之意味、並非英國將因此而不能繼續爲一大產鋼國、英之鐵砂天產遠不及歐陸、但以後可望維持其在世界鋼市場之地位、其理由有二、一爲英國沿海多廉價燃料之供給、取之甚便、二爲英國能吸收海外礦砂、較任何他國爲易、又勞蘭鐵砂中所含鐵質不富、平均百分之三十四以至百分之三十八、英國所輸入之西班牙及非洲鐵砂則含鐵質平均爲百分之五十、又威思脫法利與勞蘭之間、距離頗遠、運輸煤鐵頗不便利、若銷于海外、則更須由帆船經萊因河而出口、此又在經濟上所不能勝過英國者也、由是觀之、英國未必願徒費時力、以阻撓德法間之天然發展、況此項發展足以促成歐洲之一大解決、本於英國有利者乎、大戰前、關於鐵路鋼軌貿易、已有一種國際的組合、藉以調節德比英法美及其他產鋼國間之市場、英國鋼業界皆贊成恢復此項了解、唯有兩種原因阻此了解之恢復、一爲市價漲落不定、難得一協定基礎、二爲政局緊張、不能爲純粹商業的談判、英國鋼製造家前兩年間曾與歐陸冶金家時時接洽、其結果使德法兩國工業家皆確知以政治經濟等理由之故、苟非英國鋼製造家參加其間、則難以成立任何之協定、勞蘭與威思脫利亞彼此交換煤鐵、戰前係行一單純稅關界綫之內、今已分爲兩個稅區、勞蘭鐵之銷售歸巴黎控制、威思脫利亞煤之銷售歸德之杜塞爾道夫等處控制、夫德國鋼公司于戰前尙願與英比美合作、則今日分列於萊因地工業尤有合作之必要可知、茲列一表、以示各產鋼國產額之比較(表中單位爲一百萬噸)

	一九一三年實產數	戰後產額最高之一年	目下產額	可產之量
美國	三一·三	四二·一(一九二〇)	四七·五	五〇
英國	七·七	九·二(一九二〇)	九·七	一二
法國	四·六	四·五(一九二二)	四·二	八·六
德國	一七·五	九·二(一九二〇)	未詳	一四
盧森堡	一·二	一·四(一九二二)	·九	二
比利時	二·四	一·六(一九二二)	二·二	二·五

觀此表可知目下歐陸產額非常之小、且合其戰後總產量、尙不逮戰前、而英美則遠過於戰前矣、

❀國內新聞❀

●北京特約通信(一)

明星

▲日本投遞國書問題

記者關於外交方面消息、絕少記述、以本報有『公道』先生、日月出則爝火應息也、今茲所述、含日本投遞國書正面問題不談、但述某外人之言、及此事之背影、仍是不敢爭席之意、顧少川近日亦頗希望使團調解、某外人之言、確有記述之價值也、某外人之言曰、『吾人平心論事、日本任命芳澤公使時、中國大總統黎元洪及國務員、皆表示滿意、顧氏就職雖較遲、斷無不認芳澤爲公使之理、以顧氏猶是張閣閣員之一也、但公使資格、必以投遞國書證明、芳澤未遞國書、仍是未證明之公使、當此時期、顧與芳澤、雙方皆感困難、決非二人所願、特芳澤之不呈國書、以彼所代表爲日本國家、必得可以代表中國國家者、然後進呈、方不爲辱國、黎元洪之出京、按之中國法律、元首之地位並未消失、縱院會合會、以過半數之集合、通過於總統大權於國務院、亦不合法、芳澤若呈其國書於國務院、則與日本國家之體面有關、非『黎元洪閣下』五字、不可改也、一千八百八十五年、美國公使田貝君所携之國書、因封面爲中國皇帝、光緒其時方十四歲、太后親政、田貝但呈副本、其正本遲至五年後、仍親呈光緒、吾人若責芳澤固執、則田貝眞成固執之尤、蓋彼時中國主權者之地位、已十分確定、不似今日之多疑意也、』再某外人自謂『聞日本方面、已將不呈國書之故、通電其駐外使館、囑迎向所在國宣布、日本之步驟、已得先鞭、中國外交方面之少年好事者、前日忽微露請求日本撤換公使之意、此者太笨、須知芳澤今日已呈遞國書副本、與沈外交已相見、其公使資格已取得、但未經投遞正式國書之證明而已、』此事背影、一語可道破、蓋高五等希望其攝政資格、得一國際認可而已、記者微聞顧之密友某君、所以主張致日使館之通知書、但書日本公使館、不着公使之名、實有以『公使館』與『大總統』作一正式比例之意、希望我如此投、芳澤亦如此收、芳澤必欲於使館之下著一芳澤、與黎元洪、閣某君始料所不及也、對外交

●北京特約通信(二)

大猷

▲顏王趦趄與高五之關係 (八月一日)

近日北京政府、已閙到無法解決之時、保系要人、紛紛反保、津派首領曹四、亦由津往會、熊炳琦頻行時告人、謂彼來京之目的、無一事能達、若保暗會議仍無結果、彼將不復問政事、其辭若有深憾、是何因緣、而至於此、記者不能不歸罪於高五之患得患失也、最近內閣問題、爲補充抑爲改組、言人人殊、曾有人問之高五、高五曰、是爲補充、非改組、改組非重提國會、於法律無徵、高五所謂『法律』、不足當一度之解釋、有一度之解釋、其說必破也、然足以嚇顧少川、使不敢居主席、顏惠慶之代揆、非高五所願、因顏與保定之關係、不便明白反對、則造作張閣復活之說以抵制之、吾人果熟知北京報紙及通信社之派別、應知此說絕不由於張紹曾之久伏思動、而由於高老五之抵死不捨也、此一事也、王克敏之長財、保派認爲起死回生之良藥、顏惠慶之出處、亦以克敏登台與否爲斷、其關係之重要、自不待言、高五對於王氏、仍用前此對待顧少川之舊法、克敏已感不快、昨日高五致電保陽、則中傷王氏、無所不用其極、電文內容、大半皆感慨時局之談、其欲以感情動保曹、使墮其計、不言可喻、請述其大意如左、內閣攝政、爲期不能逾三月、今已及其半、內閣自身、尙零落不完、可發長嘆、補充內閣、誠今日之急務、中樞之局、則不可一日停、必有事待內閣補充完備而後理、則事之誤者必多、國會歲費、爲議員應得之費、中央並此不能供給、則其他云云、寗能取信於人、叔魯於未奉命爲財長時、已允爲國會籌歲費、至今三十萬之欵、仍未交來、中央因此失信議員、大勢已去其半、將來即能勉强設法、制憲之說、仍難望消滅、曠日持久、必逾三月攝政之期、屆時某等欲奉還大權、無新選之總統、長此尸位、復不合於法律、進退兩難也、右述雖非原文、大意尙不相違、然則王之趦趄、顏之不進、誰實使之、(卅一日)

●北京通信

悲公

▲有關言論界之新騙局

記者偶於報端、見本館通告瞿宣穎之啟事、語氣間若韞有深怒、爲之失笑、蓋此事本可笑而亦可怒也、此事影響於北京、則封一報館、(京津晚報)於上海、則各報認爲奇辱、其內幕則但有一騙局而已、瞿爲清代大官瞿鴻機之少子、富有家資、未必與騙局有關、立瞿氏之後者、則一巨騙、已騙得高位、猶欲思藉言論界得一巨欵、其心實可鄙、記者記此事、以騙局目之、自信實探源之論、瞿近半月(或二旬)來往反京滬凡二次、據國務院中人傳說、領有旅費四百元、印花十萬、是否爲疏通報館及議員而往、國務院無明文、不能證實也、瞿第二次出京之前、巨騙某大官、怒某報論說之醜詆保派、囑某記者偵探著論之口史爲何人、某記者豢於巨騙久、立報告口史爲何人、某名爲何人、某報之反對因何原因、其人之議論有如何如何之論調、在某記者爲加一恭維、適中巨騙之意、蓋其中按語、多有『窮極無賴』『其慾甚奢』『所欲未遂』云云、可藉以得一巨欵也、巨騙得此報告後、自謂能知言論界反對份子之名、(其實十未得一)知京津晚報、與某報經理林某有關、遂以積怒於林之故、封京津晚報、捕其記者、瞿第二次出京、據國務人言、巨騙有命其偵查津滬言論界之使命、其意但欲作騙錢張本而已、京津泰晤士報披露之皓電、國務院張黨某秘書實洩之、與原文實不符、執此電以問瞿、瞿必不承也、瞿年事尙少、此行但作傀儡、若非直接有關係、則非其罪也、(八月一日)

●光園會議與北方時局

▲津保要人悉數赴保 ▲內閣僅爲題中之一 ▲財政爲政爭最重要 ▲張紹曾之奇異態度

保定方面、日來大形熱鬧、熊炳琦王毓芝等既相繼前往、此外天津之王承斌曹銳邊守靖等、復於三十一日午五時五十八分、由天津乘專車赴保、均係應熊氏電召而去、王曹邊等由津動身之前一晚(三十日)吳毓麟適濡迹在津、彼此晤談一次、吳初擬與之偕作保行、嗣因與改閣問題有關、本人現厠閣列、不便前往、只約定由王謙亭赴保一行、與之到京、於三十一日上午九時十五分、立與王晤面接洽、王即於當日午前十一時五十分出京赴保、聞保定各要人到齊後、卅一日及一日均在光園、有非正式之會議、特會議標題、勢不能囿於改閣一端、關於時局上之比較重要問題、皆當具體討論、其最要之點、例如反直派軍事上之布置、上海國會形勢之日張、是否可固執從前之舊方針、又如變方時局中競爭之工具、厥爲財政、而此方所最當急急解決者、尤爲財政問題、曹四之赴保、與財政尤大有關係、大約光園會議、徵得曹三之決定意向後、自當有人由保赴洛、就徵一切、但赴洛人選、當以熊爲比較適宜、津保洛此後一致行動與否、與此會固大有關係、回京說、大約代表曹三意旨、先將保定草議、遂集閣員報告、熊成行之前、曾與馮玉祥共勸顏王、一同赴保、以便當面磋商一切、顏王等俱以一動不如一靜、深恐輕身一行、外間反因此生出種種猜疑、且本人等能否登臺、非是三爺一人之感情作用、所能轉移云云、此其所述、亦足以代表顏王意思於若干分之一、故王毓芝日晚即使由保返京、若對於財政及大局兩項、無具體解決之報告、『爭就「閣」字着墨、亦殊描寫不上也、此次會商結果、對於國會方面、自亦充分注意、有謂保方對國會、勢必(一)贊助衆院之延長會期、(二)籌補三十萬之歲費、但即使照此做去、是否足令近悅遠來、則仍無若何把握也、政團形勢、本如一盤散沙、但其對於大頭議長、則漸漸認爲衆矢之的、據某社報告、連日各政團之代表會議、意見已趨一致、其提綱挈領之辦法、首在推倒吳大頭、杜絕其包辦一切、現由衆院發動、並已着手聯絡參議院同人、設法開會、將參議長先行選出、俾大頭之大選主席資格、因而消滅、則其包辦伎倆、當然窮於設施、一面派人赴保陳述多數反對包辦之一種意見、果爾、則大頭議長、不特丟盡包辦的醜、且將隱受無窮之感矣、

另一報告、自旃檀寺聚會後、由王克敏赴保、一變而爲熊炳琦赴保、其中實大有文章、王毓芝則三十一夜始去、因王病本未全愈、又恐熊人力量薄弱故較遲一天、據知其內幕者云、熊王赴保之任務、不過爲財政問題、即財長問題、亦可謂爲內閣問題、而所謂財政問題者、質言之、即承認金佛郎問題而已、王克敏前此赴保赴洛、本已具體的提出此項主張、保曹因恐受攻擊、不敢應允擔承、於是王克敏回京後、便表示消極、至今無論顏內閣承繼、與張內閣復活、或用其他方法補充之、財政無辦法、內閣惟有倒閉關門而已、據聞顏惠慶對勸駕者云、『財政無辦法、我出來又何濟於事』、勸者云、『已勸叔魯打消辭意矣』、顏答云『即使叔魯出來、亦須有辦法、無辦法我亦不能幹也』、可見外間所傳顏氏定要拉王克敏台作者、非王之肉蠹當財政總長、顏便出來、乃王之計劃、能得保定同意見諸實行也、而所謂王克敏之財政計劃、最初外間早已推測得之、金佛郎案、即其大計劃之一種、又擬以近日各國漸多出面要求金幣、鹽關兩餘多被扣留、收不回來、是此問題若不解決、政府局面亦有非塌臺不可之勢、保系要人、見此情形、難免著急、故相繼赴保、擬向老帥陳說利害、此問題得解決、然後方能言其他問題也、顏惠慶王克敏輩、靜待保定之佳音、將可不表、而高呼復位中之張紹曾、亦時局中所最宜注意者、據聞擁張派議員、除開會宴客作公然之運動外、且曾向保派表示、謂不能復張則彼寗將全體加入上海、此亦極使人棘手之事、然張紹曾本人、則態度非常奇異、據聞前日某議員赴津見張、蓋欲迎之來京也、張見某議員、突然問曰、『子見票徵星光色之變乎』、某議員不解所謂、漫應之曰『有些變』、張曰、『然則兵戈將自我而起乎』、某議員尤不解所謂、漫應之曰、『總理若復職、即不至啟兵戈矣』、張氏乃擂其首曰、『天象若此、我不去、我不去』、一段似有解似無解之謎話、令人莫明其妙、然亦可見張氏能否再來之見端矣、

●洛吳對大選之最近態度

▲限令津保如期選出總統 ▲否則即解散國會懲辦高吳 ▲並以治安名義擁曹入京

京津泰晤士報云、關於最高問題、曹錕雖曾發出制憲通電、實則掩耳盜鈴之政策、直系各省之響應、亦無足重輕、其對於非常手段以求達大選之目的、未嘗一刻忘懷也、聞吳佩孚現在一方面限令津保公司、於九月十三日(一說爲十月十日)以前選出總統、否則即將國會解散、及懲辦高吳王謙湧等、以爲塞責、並於上述日期、以維持京畿治安名義、擁曹錕入京、招集新國會選曹錕爲總統、其他方面、即誘令兩院議員續開常會、通過金佛郎案而獲鉅欵、以充軍費、先將奉天掃平、再圖西南云云、以上兩說、現皆在積極進行中、如一日衆議院之議事日程、祗列關於延會一案、實有莫大之作用、因此案關係至重、議員出席必多、若足法定人數、開會即臨時變更議事日程、硬將金佛郎案通過、此其一端也、他若高吳等恐慌情狀之畢露、與夫近日消息之沉靜、在在皆有隱情、

●一部分議員宴請津保要人

▲裘廷藩演了一齣丑表功 ▲高凌霨但望議員勿出京

連日各政團宴請各閣員及津保要人、討論時局問題、日有所聞、三十日下午八時、復有宣外二百號俱樂部假西安飯店公讌閣員、及津保要人、到者約八十餘人、首由黃明新演說、謂政變以後、諸公能維持首都治安、同人等非常欽佩、此後對於議會之歲費、望有相當之辦法、對於地方之秩序、仍望各盡維持之全責云云、次由裘廷藩發言、謂今日邀請各部總長、及王督辦與劉京兆尹並項子和諸先生、一則爲對於時局有所商榷之處、二則爲將本團體已往之歷史、及現在之主張、畧爲陳述、查本團體內同人、多係宣南寄廬之舊分子、而宣南寄廬之團體、即係從前由粵返京之護法派所組織而成、當組織此團體時、即認定南北之糾紛、非恢復國會、實無解決之法、故在去歲直奉戰事醞釀之時、奔走於京津保洛之間、建議恢復國會之策畧者、本團體中佔大多數、幸直奉戰後、曹吳兩巡使、順應時勢之潮流、主張恢復法統、而本團體依法解決時局之宗旨、乃得貫徹、方冀當局者、運用得法、俾南北早日統一、不料南北猶未統一、又演出此次之政變、此本團體同人最爲痛心之事、但雖有此次之變局、而本團體同人依法解決時局之宗旨、迄未少變、維持大局之苦心、始終如一、不過近來時局之危險、日甚一日、故對於諸先生不得不有下列之希望、(一)對於內閣自身、須依法補充完備、不可有非法改組之舉、(二)對於各派議員、須用平等接洽之法、不可將議長誤作師長、免激起各團體之反感、(三)對於歲費須有根本之辦法、不可長此敷衍、果能如此辦理、則本團體同人、雖感各種困難、亦願勉從諸公之後、共謀支撐此危局之法、否則內閣自身破碎、國會歲費、亦不能早爲設法、恐同人等感受生活上之困苦、及審量政治上之缺陷、將來亦難免變更主張云云、當由高凌霨答詞、畧謂歲費一層、已有着落、甚希望貴團體同人、抱定宗旨、勿離北京等語、賓主酬酢、十時後始散、

●制憲出席費已告罄

▲實際上已毫無所存 ▲稅務處祇餘五萬兩 ▲業向中行抵借八萬

制憲出席費向由每星期一發給、上星期則移至星期二、外間即有此項經費將難支持之說、惟本星期則依舊按期發給、可見傳者之未盡確實、昨據某通信消息則此欵實已待罄、蓋最初黎元洪時代、與稅務司商議、由稅務處每月撥三十萬兩、以四個月爲期、共計一百二十萬兩、每月之三十萬兩中、撥十七萬兩充制憲經費、十三萬兩充駐外使館經費、後又改爲各撥十五萬兩、由財政外交兩部會同辦理、此兩方商定之辦法也、第一次撥三十萬兩、因駐外使館經費、積欠十有餘月、十三萬不敷分配、向稅務司交涉、與國會平分、各撥十五萬兩、合洋二十萬八千餘元、此欵撥到衆議院後、即作爲端節前發出席費用者、第二次撥四十萬兩、時張英華在財政總長任內、適值端陽節關、向稅務司特別支撥四十萬兩、外間多認爲此四十萬爲財政部挪用、發給政費者、殊非真相、據確實消息、此欵乃由張英華移作袁家花園發放五百元節敬之用、五十萬兩合六十八萬餘元、而袁家花園所發之欵、以七百人計算、不過三十五萬餘元、其餘之欵、遂不知張英華如何支配、第三次應撥五十萬兩、蓋共撥去五十五萬兩、則此餘剩之五十萬兩中、國會方面第一次撥去十五萬兩、第二次又撥去四十萬兩、除前次已撥之七十萬、目下稅務司尙存五十萬兩也、國會所應得者、祗有五萬兩耳、餘均應歸駐外使館經費、六月以後、自上星期憲法會議、連開七次、衆議院應發出席費、均以上項稅務司應撥之五萬兩作抵、向中國銀行息借八萬餘元、至今未還、中行已聲明不能再墊、將來稅務司將五萬兩撥到、抵還中行、所謂制憲經費與稅務司完全作一結束、以後不得不另設法籌措云、

安腦袪毒水 化驗無毒旅行無阻 善袪鴉片毒○嗎啡毒○海綠因毒○士的年毒○以及鎗上戒烟丸之切骨毒○凡海內外人受過以上諸毒速來購服庶免終身遺毒之苦

○此水發行十六年服過者均稱許也○價大瓶四元○中瓶三元○小瓶半元○外埠郵局寄加費一成○經售處上海英大馬路裘天寶小東門方九霞虹口慶福星各銀樓○西門外徽弄至誠社總發行

AUCTIONS 拍賣

禮拜六拍賣

魯意師摩洋行

始創自同治十三年即英一千八百七十四年

[illegible]

魯意師摩洋行啓

尋人

國楨我兒知悉去年底出外至今信息未見母日夜痛切不安見報速歸家或寄一信回來你在何處去年事現已了楚勿悞大事再思乳名金虎 母白

日文人才待聘

留日數十年大學畢業通熟日文會話編譯業讀長化事工業製造願在公司工廠服務或任學校公館教職欲聘者投函武昌路九三九號

招請印刷跑街

茲需跑街一位專跑洋行生意須誠實並有保人者爲合格薪水從豐欲就斯職者請將履歷投函本埠郵政局第二百八十八號信箱轉交

賞格伍拾元

[illegible] 金超香啓

煥之兒鑒

[illegible] 母白

錦春鑒

[illegible] 雙白

羅蓉生鑒

[illegible] 舅儒啓

尋人

[illegible]

尋人

[illegible]

尋人賞格

[illegible]

招尋店面

[illegible]

寫字間召租

[illegible]

吉屋召租

[illegible]

新式店面召租

[illegible]

新屋召項

[illegible]

廠屋招租

茲有閘北阜橋北首虬江路民盛路口華昌火柴公司舊址原有廠基十餘畝房屋一百餘間除已租去現尚有房屋二十餘間空地二畝另欲開工廠或做棧房如合租者請駕臨本公司面議可也 華昌公司白

洋房召租

茲有坐落古拔路長浜路角洋房二十餘宅該處地段空氣甚爲充足乘電車出入甚爲便利房租從廉不收小租貴客如欲租者請駕臨四川路第一百二十三號敝行面議可也 泰利有限公司啓

洋樓召項

茲有二層洋樓一所坐落閘北地方通爽租錢相宜洗身房電燈俱備現極願低價即速出讓如合意者請至寶山路鴻興坊十八號B字接洽可也

召租

茲有雙開間店面一所坐落百老匯路地方交通便利租價公道如合意者請接電話中央五一二六可也

吉屋轉租

[illegible]

新屋召租

[illegible]

印刷家公鑒

[illegible] 文林製墨公司啓

王嶠崧 圓光

命相五角 小課二角 祝由神科 香儀三角

[illegible]

產業家注意

管理不動產經收房租 愛多亞路四號達理會計師啟

謹謝 誦清堂靈藥

諸瘡一見消 疥癬 坐板瘡

我們職業多坐每至夏令肥人臀部大半發生坐板瘡搔癢難熬臀水浸淫有時流出膿外受累極苦幸同業潘君云及彼處夥友亦多患此均向上海二馬路石路西首興坊口○誦清堂醫室購得○諸瘡一見消搽之而全愈且云彼屢次經驗凡患一切皮膚瘡惟此藥最有功效因即由郵匯去大洋二元二角購到諸瘡一見消一打除自用外餘則分與各友每人一瓶搽上果然立劑止癢適意非常三日後揃皮發脫其瘡若失且有二學徒一患滿身癩疥一患沿皮爛癬來搽此藥而全愈眞靈藥也特登報鳴謝 大經紡織廠同人謹登

附價每瓶大洋二角每打二元外埠加寄費一成 又內服清血解毒丸每瓶半元

全昌 光學眼鏡

上海四馬路第一臺對面 分設閶門外馬路蘇州

心聲 第十五期 今日出版

寒雲 林屋 鈍根 豁公 合編

總發行所 心心照相館 上海南京路拋球場

彙司公司

精選 英國草帽 大廉價

本公司專售各種英國貨草帽樣式新巧尺寸大小俱備更有眞龍鬚帽(PANAMAS)堅固耐用定價尤廉如荷惠顧無任歡迎

上海漢口 彙司公司

英商 巴勒火險公司

大英國巴勒火險公司資本銀二千萬兩公積二百餘萬兩在中國開設最先迄今巳數十餘年專保房屋貨物棧房一切火險遇有不測無不立即照賠保價格外公道如蒙納商賜顧請至江西路念八號三層樓本公司賬房面議自當悉心照料

醫藥士登明陳列所農商部頒獎

瘡毒至寶油

瘡毒

奇效秘方

無論肌膚瘡瘍何種癩疥濕熱細瘰騷痒紅腫膿水淋漓潰爛不場及一切濕毒之症百藥無效惟敷此寶油立能消毒止痒全愈奏功易如反掌倘有不效及愈而復發十倍還洋信如鐵證內發百中秘方賦裏珠節一聚藥也○每瓶大洋五角雙料一元外埠函購加郵票二角發行上海四馬路書錦里中洋布公所對面致和堂內

仁氏製藥公司 友

感謝鍊雲藥房

止咳

養津玉液膏

鄙人舊歲三月間偶患傷風咳嗽逐日亦未醫治後咳嗽加重日夜不止寢中帶血稍有氣急自請醫治服藥未效後余閱申報有上海三馬路大新街對面香港鍊雲藥房祖傳秘方化痰止咳定喘天下第一靈效余閱報之後當託郵局匯洋二元服下果然咳止氣平後再購一料計洋四元此膏服完身體漸漸復原至今巳一年餘矣未曾復發特登報鳴謝以告世人患咳嗽者須服止咳養津玉液膏幸勿失之 79

南京城內鼓樓范永章敬謝

高等國貨

農商部交通部褒獎 胡國光先生發明

老牌乾電 老牌砂罐

炭板錳塊 各種炭棒

可耐久用 久儲無走電之虞 價格極廉

各種蓄電池

供汽車電卡電燈電船之用 式式俱備并代計劃承造各種特別式樣

各式電汽車

最近發明 穩安價廉 維持費省 式樣新穎 駕駛簡易 無須修理

上海北西藏路十四十五號

中國蓄電池製造廠

電話北一〇五九號

工部局布告

照得本局所設各公學現在暑假期屆定於六月二十九號禮拜五放學下學期定於九月十號禮拜一上午九時開學所有愛而近路克能海路轉角華童公學山海關路卡德路角育才公學 [illegible] 中西公學 [illegible] 北海路格致公學其學費華童公學育才公學各洋四十元 [illegible] 以上所定學費得酌減如下凡一家有二生同時入學其學費可按每百 [illegible] 分之一 [illegible] 於九月七號禮拜五上午九時至十一時親自到局取 [illegible] 一九二三年八月 [illegible]

真正儲蓄

每月儲洋十二元至第十五年連利可得洋四千九百元較之他種儲蓄滿十五年後而得洋二千元者不啻有天壤之別欲知詳細章程請函至上海 [illegible]

止痛

刀傷 燙火傷 打傷

牙齒痛 肚腹痛 肌肉痛 風濕痛

人之一身痛最難當不論痛在何處及緣何而起必至全體不舒坐臥不定迨至痛止而後寧由是以觀止痛藥之不可不爲之備以待不時之需用也此藥水止痛如神外搽諸般疼痛內服少許能止腹痛胃脘痛而於刀傷火燙跌打損傷尤有奇效茲將其主治各痛略列於后

此藥主治甚宏不能盡述如風濕痛筋骨痛肌肉痛以及種種疼痛又治傷風鼻塞或服或搽無不奏效洵屬家用之良藥也

各埠藥房均有出售每瓶洋七角每打洋七元

上海江西路七十一號

兜安氏西藥公司啓

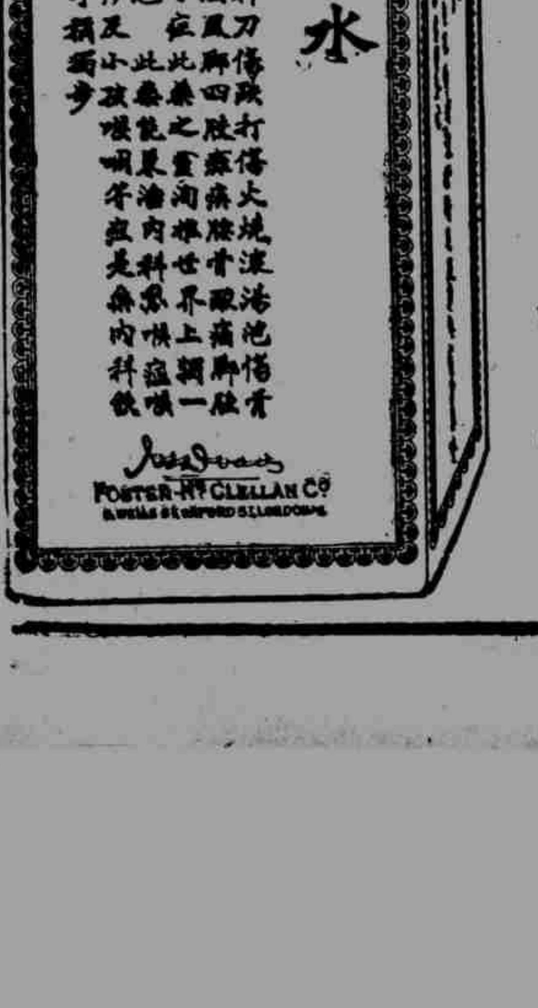

兜安氏止痛藥水

小世界

中國模範遊藝場 在上海新北門內

門券每位小洋一角 北來車輛直達門口免查照會 電話 北電話中央四四六九 南電話一百三十七號

▲第一層 屋頂花園 日夜相宜 清涼世界 咸娛人間福地大觀 京班 蓋劉萬臣 蓋月樵 黃潤齡 沈少亭 春(白門樓 飛叉陣 霸王別姬 飛叉陣 霸王別姬 春香鬧學 洪洋洞 跑城) 來 邱德成 李君玉 劉雨田 小黑燈(飛叉陣 白門樓 霸王別姬 春香鬧學 霸王別姬 御菓園)

屋內花園 有真有假 相映成趣 海上勝景 誰能與比

▲第三層 屋頂影戲 偵探長片

▲戲法 雜要場 周香泉 南北戲法 王玉林 化裝 田永奎 明文戲 李寶廷 變裝

▲第二層 四 小金蘭 小桂寶 沈美玉 沈春林 全班日夜 小阿生 全班 蕩湖船 捉五通

▲改良申曲場 花月英 沈桂林 化裝演唱 日夜 前本殺子報 後本殺子報

▲魔術 邵文濱

▲第三層 女子文明戲 張素蘭 張月蘭 蕭笙 男女蘇灘 胡壽慶 歐美魔術

愛華社 全體社員 日演 夜演 頭本戰地鴛鴦 黑夜縮聲花錄

第三層影戲 國際偵探 潛行艇

▲第三層樓小戲臺 陶社男子新戲 日夜 子孫滿堂 過渡結婚 三本盜金牌 四本庵堂相會

常州班 化裝古曲 日演 夜演 三四

●第四層灘簧 玉壺春 全班名角 在七層樓 日夜開演 漢劇

望遠鏡 江天一覽 眼底無餘

▲說書 蘇灘場 吳小松 播金鳳 吳小石 白蛇郎 姜鳳笙 玉蜻蜓 馮子美 果報錄 周沁泉 文武香毬 周潤泉 中緣 朱再亮 笑 王菊庵 無郎恩 筱 桂 孫 改 貝 森 避 甲181

詳細節目請閱張丹斧姚民哀編輯的世界小報

上海太古火險公司

中國於通商各埠內地有名城鎮均有經理可承保各式房屋機器與貨物等

523

煤氣炊煮之七大利益

(一)溫度適宜 (二)潔淨無匹 (三)價廉物美 (四)使用便利 (五)迅速異常 (六)優美無比 (七)佔地極省

欲知詳細請函達西藏路五號大英自來火公司可也 241

河南路拋球場一百念一號

時和

只此一家 並無分出

洋裝金銀首飾老號

本號創設多年

一無別向人兜事
祇家分店無在售
此并支亦派外等

及器皿一切翠石所售鑽飾寶珠大小金銀品款式久為社會所歡迎頗自翻物美價廉近年復無發明

白金製作 其精緻與船紮用其比益精與人信乎幸足並許主驗精本自求酬此然相比稱界各彰以精己克不敢外求當格乎律一堅界光顧歡迎

老幼不欺 滑不幹

上海英租界河南路一百二十號洋裝首飾老號時和主人謹啓

朱氏上等痧藥

吳門朱子儀先生精岐黃，在前清光緒時任江南製造局醫官，多年後官於粵，歷三十年，同僚患病為先生治愈者，不勝枚舉，良醫之名，至今稱道不衰。先生平生親自經驗良方甚夥，今由本社依方製出三種，即朱氏頭痛散、朱氏痧氣散、朱氏痧疫丹，先行貢世，而痧氣散及痧疫丹，更為目下時令人人宜預備之要藥。頭痛散發行在前，早已膾炙人口矣。朱氏痧氣散、朱氏痧疫丹兩種主治列左

四時瘟疫 吊脚痧 水土不服
中暑中寒 癟䐜痧 山嵐瘴氣
人事不省 冷麻痧 霍亂吐瀉
痰迷顛狂 子午痧 急慢驚風

以上兩藥主治大略相同，各有仿單載明。兩藥並用，誠有起死回生之功，惟一係鼻嗅，一係口服，鼻嗅者並可內服，而內服者不兼鼻嗅也。

價目 朱氏痧氣散 痧疫丹 每瓶洋二角半 一角半

外埠函購郵票代價九折計算

上海英租界大馬路英華街口維新里內 中南國產製藥社啓

汽水 KOFA 科發

本公司自建廠屋，定購德國機器，自闢清泉，聘請著名技師，純選上等原料，創製各種汽水，純潔鮮美，尤合衛生，請各界購飲嘗試之。

上海南京路十號 科發汽水有限公司謹啓 電話中央六二〇〇

各飲食店均有代售

總經銷處 廣東路浙江路口一六一號 電話中二一二一

分銷經理
南京路福和公電話中三五二七
百老匯路寶昌聯號電話北一〇〇四
霞飛路恒利電話西二七八七
靜安寺路寶昌慎號電話西二二二四

眼疾無憂 瞽目還明

[illegible]

京都天寶齋 英租界上海中市街

滬甯滬杭甬路滬杭段行車時刻表

本報滬甯滬杭火車表間日登

(注意)[illegible]凡有▲符號者[illegible]

上海北站→閘口

站名	時刻
上海北站	▲上八・正(特別快車開) 上九・正(慢車開) 下一・二〇(快車開) ▲下三・四五(滬禾區間車開) ▲下七・一五(夜快車開)
上海南站	上八・〇五(特別快車開) 上九・〇五(慢車開) 下一・二五(快車開) 下三・四五(滬禾區間車開) 下七・二〇(夜快車開)
松江	上九・一四(特別快車開) 上一〇・五〇(慢車開) 下二・四六(快車開) 下五・四二(滬禾區間車開) 下八・二九(夜快車開)
嘉善	上一〇・〇七(特別快車開) 上一一・五七(慢車開) 下三・四[illegible](快車開) 下六・四七(滬禾區間車開) 下九・一六(夜快車開)
嘉興	上七・二五(禾閘區間車開) 上一〇・三[illegible](特別快車開) 上一二・四〇(慢車開) 下四・一六(快車開) 下七・一五(滬禾區間車到) 下九・四六(夜快車開)
硤石	上八・一九(禾閘區間車開) 上一一・〇二(特別快車開) 下一・三二(慢車開) 下四・五六(快車開) 下一〇・一七(夜快車開)
長安	上九・二五(禾閘區間車開) 上一一・三六(特別快車開) 下二・二三(慢車開) 下五・四〇(快車開) 下一〇・五一(夜快車開)
杭州	上一一・正(禾閘區間車開) 上一二・三〇(特別快車開) 下四・正(慢車開) 下六・五〇(快車開) 下一一・四五(夜快車開)
閘口	上一一・二五(禾閘區間車到) 下一二・四五(特別快車到) 下四・三〇(慢車到) 下七・一〇(快車到) 下一二・正(夜快車到)

閘口→上海北站

站名	時刻
閘口	▲上七・一五(特別快車開) 上八・四〇(慢車開) 下一・二〇(快車開) 下三・三五(閘禾區間車開) ▲下六・正(夜快車開)
杭州	上七・四〇(特別快車開) 上九・一五(慢車開) 下一・五〇(快車開) 下四・一〇(閘禾區間車開) 下六・二五(夜快車開)
長安	上八・二九(特別快車開) 上一〇・四五(慢車開) 下三・正(快車開) 下五・四五(閘禾區間車開) 下七・一四(夜快車開)
硤石	上九・正(特別快車開) 上一一・五三(慢車開) 下三・三七(快車開) 下六・四五(閘禾區間車開) 下七・四五(夜快車開)
嘉興	上七・三〇(禾滬區間車開) 上九・三九(特別快車開) 下一二・五〇(慢車開) 下四・二四(快車開) 下七・三〇(閘禾區間車到) 下八・二四(夜快車開)
嘉善	▲上八・〇二(禾滬區間車開) 上一〇・〇二(特別快車開) 下一・二六(慢車開) 下四・五二(快車開) 下八・四六(夜快車開)
松江	上九・一五(禾滬區間車開) 上一〇・五二(特別快車開) 下二・四二(慢車開) 下五・四九(快車開) 下九・四二(夜快車開)
上海南站	上一〇・五五(禾滬區間車到) 上一一・五五(特別快車到) 下四・二五(慢車到) 下七・正(快車到) 下一〇・四五(夜快車到)
上海北站	▲上一一・〇五(禾滬區間車到) ▲上一二・正(特別快車到) 下四・二〇(慢車到) 下七・一〇(快車到) ▲下一〇・五〇(夜快車到)

第一靈驗 耳聾[illegible]

[illegible] 每瓶洋七角

京都天寶齋啓 67

▲介紹夏令合用之國貨 靜佛

鴻大線球 鴻大工廠係喻鴻泉君所創，為首先創製國貨線球者，該廠成立以來，歷有年數，其信譽已為各界所推重，該廠出品到達國內各大商埠以及南洋群島，均有起建新廠，不久遷往辦事，現因原址不敷展佈，特在閘北民德路建新廠，並添製機件，擴充範圍，請駕臨閘北福建路中。

國貨油漆 泰鴻接洽可也。油漆不但為日常應用之品，且具保護器皿與清潔之可能，凡商家、住家、經濟家，需用者尤廣，若干君若購置，以備家庭中之應用，則振華公司之飛虎牌變旋牌最為相宜，無須加油調製即可應用，該公司批發所設在美租界天潼路一〇六號，為照[illegible]。

粵 相同昌卡紙公司之廠址，業經有相當之信用，自經營以來，出品均照粵昌照相卡紙業，設工場於七浦路一四二號，其發行所在七浦路一四二號，為獨立營業，該公司營[illegible]。

協 大線工業廠[illegible]，茲因定貨擁擠，原有廠屋不敷展佈，特於去年大加擴充，並添購機器數十部，自建廠屋數十間，出品異常迅速，物質精良，價目低廉，因之自本年起，定價特別克己，倘蒙惠顧，無不竭誠歡迎。

華 豐香皂廠 批發所法租界吉祥街南段，電話西二一八九，廠址設美租界貝勒路，電話北一七六七，陳志廉君歷年研究香皂業之經驗，發起者為[illegible]，四愛國運動時所創設，銷廣出品甚多，綜計商標有五十餘種之多，其最著名者為美人、仙女、老虎、亭子、花籃、鹿頭、百花、二美、新娘、二美人、人物、西美、關亭、萬壽山、等十餘種，全國各大埠，以及南洋群島，均有該廠出品，批發所在上海東棋盤街「六二五號」電話為中央一二六五六云。

愛國公司 專製織襪，各種布疋，行銷南洋群島，素負盛名，其五羊牌純絲襪、絲光襪，及正字地球牌毛巾等，亦為客幫所信用，茲為推廣國貨起見，門市兼銷國產物品，現當夏令，如雲紗拷綢，以及各省夏布汗衫涼帽等，均經選精良，定價低廉，凡熱心國貨者，可一試之，地址法租界紫來街。

汗衫浴衣 法租界百利南路振豐棉織廠，自開辦以來，屢增出品，其工藝之進步，一日千里，今年新增雙獅牌老虎牌汗衫兩種，尤為客幫所歡迎，其頭等鴉牌衛生衣、飛艇牌軍艦牌衛生絨布、一二三四星衛生衣，以及汗衫汗褲，尚有錦鴉牌背身浴衣，棉織毛巾等，共五十餘種，均屬國品中之上乘，各處賽會，皆得有最優等獎勵，該廠現為助抵制起見，其出品益求精良，以供愛國客商之採求云。

輕 便織襪廠 織襪為最易學手之工業，年來尤日發達，鮮機織亦相率增多，惟欲得一般工業之歡迎者，首推南市車站滬軍營五六一振興廠之牡丹牌織襪機，為浙之平湖嘉興等處所歡迎，平湖有織襪廠六十餘家，均為牡丹牌織機，該廠嚴杜仿冒商標起見，早已呈請農商部註冊，已邀批准矣。

蚊 煙盤香 中國化學工業社新出蚊煙香，業已呈請農商部註冊，點香一盤，可燃六小時之久，常用試用，極有效驗，而夜間又為蚊蟲施虐之時，若購置此炎夏蚊蟲最為之預防，俾可睡入溫甜鄉矣。三星牌蚊煙香

完全國貨 龍虎牌 人丹 牙粉 中華製藥公司 中法藥房 經理

勝德織造廠為

花邊為近今最流行之裝飾品，然欲求顏色鮮艷花樣新穎者，首屈一指，因之內外銷路均為暢旺。廠設小沙渡路九九九號

農商部褒獎 無敵牌牙粉 各種化裝香品

為人人各欲得之國貨所以樂用各洋廣貨舖均有批發 化粧良品

請用雙喜牌手帕 中華製巾廠出品

瘰癧聖藥

[illegible]

上海批發處 石路豐泰宏泰 金隆街恆昌 盛南京路馬玉山

此為真國貨 國人應購此 飛鴻商標

寧波 綿茂傘廠出品

三勝商標註冊 仿造各種搪磁面盆、火油爐、飯鍋、食籃、碗盞、酒杯、等物、銷售各處，均有出售。批發所 法租界寶安里三 賜用之諸君請

足安線襪堪稱獨步

足安襪廠 用最好線光絲織各種線襪，現該廠在南洋各省商埠，設立分發行所二所，早已新嘉坡、營業頗為發達，該廠得此良果，益自奮勉，所用原料如紗線顏料等，悉皆採上等者，俾愛穿五星、地球、風船等牌者，益堅信用。

衛生軟毛巾 三角牌 為第一

大小浴巾 各種毛巾 枕巾 西式各色床巾 以及浴衣 不退色 小大 窗簾 被單 鞋帶 沙發背 [illegible]

註冊商標 振華染織廠 精製 線呢 嗶嘰 鳳尾 花紗 錦綢 絲格 直貢 稅務處免征 在閘北共和路 第一廠 第二廠 第三廠 總發行所 在閘北興中路 閘北西門外 在小西門大馬路 英大馬路 電話中央四三三八 億鑫里

月裏 嫦娥牌

洗臉牙粉 擦牙粉 爽身粉 永和香皂 嫦娥髮蠟 凡士林 花露水 生髮油 及其他化粧品

永和實業公司出品 總發行所 上海老北門

農商部褒獎 雙輪牌牙刷

電話中央七一七八 電報掛號三六六〇

製造廠小西門外新馬路 發行所望平街大川通內

注意 上海第一織造廠 金葉牌 國貨線毯 出品 部准備案 概免重征 廠址美租界東有恒路

開林公司之雙斧牌油漆為中國最老牌，價廉物美，銷於海內外之國貨，已暢銷，信用昭著，請認明雙斧商標，謹防假冒

製造廠上海閘北江灣路

雄雞牌毛巾

江蘇南匯 經綸廠造 TRADE MARK

總發行所上海小東門內 董家渡口裕昌祥

註冊商標 三新染織廠 精造 線呢 嗶嘰 麻紗 花紗 鳳尾 錦格 線布 ◀稅務處准免重征▶

廠設 上海南市 枝棉場園書公司舊址

中華火柴公司 自製各種安全火柴

月兔 雙月 三輪 黃鶴 雙喜 操琴 花貓 人象 鉤魚 中華 鐵錨 船 鶴樓 賣兔

廠設南匯周浦鎮 批發所上海東寶興路六五九

凡十二種其餘定牌不及詳載

包香烟化粧品用 錫紙

錦華製造 出品精良 交貨迅速

錦華錫紙廠 廠設上海美租界岳州路 東電話北四九六

你欲你的出品力求進步嗎？
你欲你的出品裝璜美麗嗎？
你欲你的出品為實國貨嗎？

華成製罐廠可以助君進行

廠設上海英租界納路 貴州路永昌里 西電話西一〇四二號

多福牌 富國牌 鈕扣

自求鈕扣廠出品 康腦脫路六一三號

KAILUM CO. LTD. TRADE MARK 商標 註冊

開林公司之雙斧牌油漆為中國最老牌，價廉物美，國貨已暢銷於海內外，信用昭著，請認明雙斧商標，謹防假冒

製造廠上海閘北江灣路

恒隆工廠

雙童牌 雙童牌 鋼架 鏡子 四輪牌 四輪牌 機械 皮帶

發行所閘北梅園路北沿途概免重征

電話中央四四四一

信大染織廠雙金獅牌絲光紗線

農商部註冊

發行 金隆街長餘里

此處國貨告白 中華全國工商協會認定登載

愛華瑞記香皂廠

金星牌 麒麟牌 雙美人牌 舞女牌 芝蘭皂 飛行牌 孔雀牌 雙喜牌 檀香皂 衛生皂

本廠出品貨色精良，芬香耐久，久已馳名中外，為國貨中首屈一指，當此夏令時，因抵制劣貨，愛國人士不可不用，特將出品介紹於左

其餘名目繁多，不及細列，覽者諸君請函索本廠價目單一覽

發行所 法租界三洋涇橋德銘里 電話中央二九七八

永安公司、先施公司、及各大商店、山東路寶順福里後，上海均有經售處 馬玉山

興祥棉織廠

本廠已製成下列各貨 牛女和合二種商標

衛生絨布 衛生衫褲 毛絨圍巾 毛冷衫及 各種手套

現在天氣寒冷各幫客商中已辦冬令貨物

發行所 法租界大馬路吉如里 三洋涇橋北源昌里同泰號

郵費外加 上海四川路三號中 華工業廠通信貿易部

尚有中華綢電光綢為夏季合用之出品每尺祇售四角誠價廉物美之品也

中華綢 闊念八寸 每尺四角
絲褲帶 每條二角
鈕扣邊 每條一角
寬緊帶 每付五分
線汗背身 每件五角
線眼汗衫 每件四角
絲邊 每尺五分
網包扣 五粒一角
書包帶 每條一角
五九書邊 每條一角
剪此告白 可得九折

提倡國貨 不叫你購 是益你身 無有而傷之 物體

※接國內新聞※

顏閣發動及波折之內幕

▲發動者熊吳 ▲阻撓者高五 ▲顏決意不幹 ▲將有新變動

喧傳一時之顏駿人代閣消息、至昨日而忽然沉寂、顏駿人且有決意不幹、遄赴北戴河之表示、其中內幕複雜、無非各方個人權利之爭、顏氏又於此間平空受一番泥滓也、

改組內閣之說、發動於熊炳琦之來京、熊固力以綏靖大選、鞏固中樞爲己任者也、來京以後、奔波頗不遺餘力、然熊於熱心大局之外、亦有其個人權利之目的、即冀內閣改組、乘臨城事件、外人提案之便、將田中玉改任陸長、而己則攫得魯督以去、同時吳大頭亦因種種事件、不滿意於高澤畬之庸巽顢頇、大有去之之意、前一星期、高曾親押院稿、與閣之大有微言、謂現尙無國務總理、何可以閣員個人、單獨畫稿、高閣而大窘、急稱病赴西山、並令李鼎新亦單獨畫稿數日、以示畫稿並非高所獨爲也、然高五之心理、亦卑濁萬分、政變初起、張紹曾勢無復來之理、高滿擬濫代揆、其夾袋中所預備之秘書長秘書等人員、已有三十餘人之多、惟以未得代揆名義、無從發表、既見各方空氣未易發動、遂決意保持現狀、不願紛更、以實行其爲事實上之總理、故世人每以北京政局不生不死之現象爲詬病、而高(凌霨)詞獨以此局面爲最合下懷、顧少川就職之初、高即懼其以首席主持閣議、疑猜萬分、幸顧少川聲明、祇管外交、不問內政、非與外交有關係之閣議、不願出席、高始心安、以上爲熊(炳琦)吳(景濂)高(凌霨)各人所懷之心理、因有此種複雜之心理、而湊成顏閣曇花一現之事實、

熊既主張鞏固中樞、非有老成碩望之人、不足以光輝門面、吳既欲去高、亦非有負有聲譽、爲各方所推重者、不足以壓倒高五、遂不期而同時想到顏惠慶身上、乃有六月二十六日晚間、大取燈胡同顏宅勸駕之一幕、同往之王毓芝薛子良等、均不過是陪客、主動者實即熊吳二人、外間謂吳此次擁顏、非出真意者、頗惧會也、高五既反對現狀之更動、復反對任何人之代理總理、對於擁顏之聲浪、當然不能不有所抵制、抵制之法維何、即利用擁張派以反顏是也、所謂以甲之矛、刺乙之盾、乙盾既穿、甲矛亦折、結果顏既退讓不遑、張亦決無返理、於是高五仍得在此不生不死之局面底下、保持其事實總理之地位、二十九日來今雨軒之政團宴會、三十日之觀音堂政團會議、皆高所授意、此兩會上之議員聲浪、皆爲復張、實則所以『反顏』、反顏即所以『維高』也、

顏惠慶以穩練持重之人、出處豈肯草率、各方果有誠意推戴、尙須以大局有無辦法、爲行藏之條件、何況如此鷸蚌得失之爭、顏豈肯夾雜其間、濡染穢氣、自貶身份、故其遄赴北戴河之說、實早定於勸議之初、然高五亦決非能久保現狀者、洛陽方面深惡高等所爲、決有拔去之意、保定亦覺庸暨悞事、不復左袒、故內閣將有新變動之傳說、又漫漾空氣中矣、

國會電賀萬國議院聯合會

▲參衆兩院不及派員 ▲轉請駐丹公使列席

參衆兩院因萬國議院聯合會開會期迫、不及派員蒞會、昨特致函外部、請轉電駐丹公使代表列席、其文云、逕復者、迭准來函、萬國議院聯合會於本年八月十五日、在丹京開會、希望中國議院派員參與、或致電祝賀等因、查萬國議院聯合會開會期促、派員赴會、實屬不及、請由貴部迅電駐丹我國公使、代表兩院、與會謹致賀詞賀電一件、希即譯發、深親公誼、此致外交部、(致萬國議院聯合會賀電)貴會以互助精神之結合、爲世界大同之基礎、發揚民意、倡導和平、敝院委託代表參預盛會、不勝榮幸、玆以兩院一致之懇摯、宜達賀忱、並向列席諸君各致敬禮、表示誠意、統希容納、中華民國參議院衆議院全體議員、

稅務司允撥駐外費十五萬

▲制憲費仍未照撥

出關稅項下撥付憲費及使領費一百二十萬兩、除第一批已付三十萬兩、及財部撥用四十萬兩外、實存五十萬兩、而財部則堅持尙有九十萬兩、前財部曾公函稅務司、交涉此事、稅務司則含糊其辭、謂財部曾飾挪用之數須照扣、往復爭執、迄今未決、查此項經費、外交部應得一半、現各駐外各使領館疊電催部、亟寄使領經費、外交部特函稅務司請將應得一半、即照撥付、稅務司方面、則堅持非財部公函不可、其意要財部算賬、外部大恐、後經竭力設法、稅務司始允撥十五萬、電匯駐外使館、然制憲費仍未照撥云、

秘訂兩次借欵草約

▲葫蘆島開埠借欵 ▲江蘇省礦區借欵

據聞比和公司代表德瓦士、於近數日間與中國當局簽訂兩項草約合同、一爲葫蘆島開埠借款千萬元■以該商埠稅收及奉瀋鐵路第二種抵押品爲擔保、一爲江蘇礦區借欵、係與代表江蘇礦務局之著名實業家張謇氏簽訂者、此中有大□煤礦產之關係、以上兩種合同、恐將激起風潮、葫蘆島之問題尤甚、因該埠爲山海關迤北九十英里冬季不冰之港、且久視爲要地者、此項借欵、本定於六月九日招商投標辦理、旋以政變、遂發生變化、惟奉張與該省其他當局近曾決意以葫蘆島爲軍港、故此事將來之糾葛、必不能免也、

內部薪俸維持會又開會

▲派代表參與官吏聯歡社 ▲賣院官地須全數發薪

內務部薪俸維持會、於三十一日上午十時、有代表五十餘人、齊集後堂開會、比輪次由禮俗司代表鄭毅權主席、當請整理官產處處長祥壽到會、質問賣地情形、據祥壽報告、貢院官地自登報招領後、每日來處接洽、取閱詳圖及承領辦法者、恒有十數起之多、除零星領戶不計外、如天津某鉅公認領地九區、北京趙某認領地五區、均已具呈到處、即日批准、即可交款云云、旋又請該部會計科科長左賓鼎到會、質問前月賣地之七千元、何以不分給部員薪俸、聞已撥付總次長秘密費一千元、究竟有無其事、左賓鼎答覆、賣地七千元、已盡數還銀行借欵利息、差役警衛薪俸、並無餘剩、日內即可油印細帳公佈、實無發付總次長秘密費之事、大衆復嚴詞責成會計科長、此後如有賣地之欵到科、須全數發給部員薪俸、不得仰承長官意旨、挪做別用、該科長唯唯而退、旋又由主席報告各機關所組之中央官吏聯歡社、已經籌備就緒、來函請本會推舉幹事、應請大衆推定云云、比即當場推定相偉等十八爲中央官吏聯歡社幹事、時已二時一刻、遂散會、

海部會議分配欵項

▲根據南京會議預算核減

海部從前部費、每月約有十四五萬上下、自此次派員南下與杜錫珪磋商結果、節省部欵爲七萬九千元後、日昨特約同各參事司長在會議廳開秘密會議一次、其議決約分五項、(一)部餉定每月爲五萬八千元 (二)應務科每月定爲九千元 (三)海軍陸戰隊以二連計算、每月定爲五千元、(四)部中所有車馬費、及津貼暫久不到部之辦事員錄事、尙擬酌加淘汰、以符部欵、(五)以後所欠部員欵項、仍隨時派員到財政部督催、以爲補發部員十二個月將薪之用、與此次南京會議欠攤之數無涉、聞此次會議、係用酒席二棹、力主公開、至三時二十分散會云、

教次陳寶泉再請辭職

教次陳寶泉前曾呈請辭職、當被慰留、頃陳仍以部務困難、又罹疾病、再請辭職、玆錄呈文如下、呈爲部務停頓恢復無期、因勞觸發舊疾實難勉强支持、仍懇准予辭去兼職事、竊寶泉前因部務困難、曾經具呈請辭兼職、七月二十七日奉到一千六百十六號指令、內開、呈悉、該兼次長贊襄部務、正賴維持、尙望勉爲其難、勿萌退志、此令等因、恭誦之下、感悚莫名、現值政事難艱、部務久擱、部校催索欠薪、窮於應付、空言維持、於事何濟、且寶泉權代次長、上無總長、以資秉承、而部員怨腹又難以從公相責、乃以輕材孱軀、處玆難境、左支右絀、精力俱疲、近更偶感暑濕、舊疾復作、益難兼理繁鉅、惟有仍懇准予辭去兼代教育次長職務、俾得稍事調攝、以免隕越、掬誠瀆懇、無任悚惶、伏乞鑒核迅賜施行、謹呈大總統、兼代教育次長陳寶泉、

新疆省議會之寢電

▲反對邊防督辦組織條例

西北邊防督辦公署組織條例、已誌報端、昨參衆兩院接新疆省議會柏來寢電、表示反對、原文云、(衙署)接京電稱、西北邊防督辦公署組織條例、已咨交衆議院、查該條例規定督辦對於西北邊防、負有行政及軍事完全責任、管轄區域、核定爲內外蒙古及新疆、除於北京酌設公署外、並於防區內擇地設置行署及鎮守使員缺等因、查從前西北籌邊使之設立、係因外蒙問題發生、彼時任命徐樹錚爲西北籌邊使、其範圍僅及於外蒙、繼而任命張作霖爲蒙疆經畧使、其範圍僅及於內外蒙古各部、並未將新疆一併牽入徐張勢力範圍之內也、查外蒙淪陷已數年矣、並無解決之法、今四北邊防督辦之設、於外蒙之事、如何解決、尙難確料、乃欲擴充勢力於新疆、是今日西北邊防督辦之勢力、較之徐樹錚張作霖而更擴張矣、不知我新疆地方、自民國成立以來、經楊督增新撫綏有年、我新疆之蒙哈回纏、以擁護中央爲唯一之目的、從無一叛兵一亂民、樹立一幟、與中央爲難、而新疆之官民、已能自固藩籬、不必煩中央之顧慮、民國元二年間、新疆客軍、處處戕官、自楊督爲新疆都督、乃招用土著蒙哈回纏爲兵、以新疆之人民、保新疆之領土、十餘年來、新疆秩序、安謐甲於全國、人所共知、亦不必煩中央之顧慮、自歐戰發生、新疆回纏、以土耳其同種同教之關係、頗欲乘間煽惑、中央對於西北邊防、未遑過問、雖餉械兩缺、楊督始終維持、得以轉危爲安、政府於新疆西北之邊防、不籌之於歐戰發生之時、而籌之於全省無事之時、不知是何用心、自俄國帝制推翻以來、俄新舊兩黨人、時有戰爭、俄敗兵逃入新疆者、不下數萬人、始則暴動於古城、繼□、暴動於□□、終則竄擾阿爾泰山、中央未聞發一兵一卒、以救新疆之急、楊督以新疆之兵、平新疆之亂、政府於新疆西北邊防、不籌之於俄亂未平之時、而籌之邊境又安之時、不知是何用心、竊以爲民國之亂、亂於軍閥、不獨督軍可裁、即巡閱使鎮守使之類、亦無不可裁、今太平無亂之新疆、既有督軍、足資鎮懾、何又欲添設西北邊防督辦各鎮守使、不可啻十羊九牧、該督辦雖無巡閱使之名、而嚴有巡閱使之實、若果行此條例、是以西南之紛擾爲未足、又欲併西北而破壞之也、竊爲政府所不取、中華民國、雖號爲五族一家、其實西藏外蒙、業已不可收拾、皆由我漢族欲持兵力壓制、激成蒙藏獨立之行爲、惟回疆一隅、幸獲安全、正宜善爲綏衛、第使民心固結、邊圍可以永安、不必多設無謂之官、多添客籍之兵、以致貽地方無窮之害也、應請新疆一省、劃除西北邊防督辦範圍之外、以免邊民驚疑、致生枝節、本議會有代表全省人民之責、事關邊境安危、未便緘默、除電蒙哈回纏王公、一致進行以維邊局、並通告全國外、僅電陳明、敬祈核復、新疆省議會印寢、

加拿大中國移民條例之呼籲

▲華僑協進會上書顧少川 ▲一面通電全國協理力爭

加拿大國會提出中國移民條例四十三條、此種苛例、不啻數十年前萬國之華工禁約、國勢積弱已久、而僑民在海外受凌辱、同顧我國政局、仍未稍能安定、外交上更無後盾、言之殊堪傷心、加拿大之事、雖僑團於一部之僑胞、然關係甚鉅、未可忽視、今北京華僑協進會電已致書新外長顧少川氏、請其向英政府提出交涉、一面通電全國請爲據理力爭、玆將該原書及通電、照錄如下、敬啓者、竊查加拿大一九二三年、中國移民例全文四十三條、其中關於限制我僑民入加、及已取得入加資格、而復受檢查、可以隨時逮捕、與夫秘密審判諸項、橫暴酷虐、直不以人類待我、揣其用意、非但欲禁絕我移民入加、抑且欲驅逐我僑民出境、此例實施以後、華僑將絕跡於加境、直接間接、吾國所受損失、寧可計量、本年春間旅加僑胞、業經組織拒約會、於加屬維多利亞埠、而註加京周總領事啓濂、亦曾向加政府提出抗議、徒以國內政局不寧、外交無力、遷延未決、驅又以外部負責無人、愈不足以引起□手國之脅重、此案形勢益不佳、最近加屬華僑報告、已有完全失敗之訊、言之可爲痛心、爾維鈞座此次毅然就職、係以維持國際地位自任、此種國際不平之待遇、不知置吾國地位於何等、豈我公所忍膜視者、應請本其宏願、立向英政府提出抗議、嚴重交涉、必達撤銷之目的、則我公此次就職通電所聲明諸端、愈見言行一致、爲樽俎折衝之殊勳、益深海內外人民之信賴矣、臨電不勝企禱之至、謹呈、外交部總長顧、北京華僑實業協進總會叩、各報館鈞鑒、自經歐戰國際金融、日形窘迫、我海外僑胞、因而備遭苛待者、匪伊朝夕矣、今欲求幸免列强經濟政策之壓迫、端在促進祖國內外實業之合作、惟是根本救濟、收效尙待將來、而隨時補苴消禍、尤在眉急、此本會乘時而起之所由來、其經過情形、業屬奉告、海天魚雁、諒鑑徵忱、竊查本年英屬加拿大國會所提出中國移民例草案、計全文四十三條、其中苛酷之點、不勝縷指、對於我國原有及將來之僑民、重重取締、百般肆虐、是直目我人爲野蠻種族、全不顧世界有正誼人道、原文具在、覆按可知、溯我國自通海而還、交際一以禮讓爲歸、顧我方勵行開放以利人、人反務爲苛禁以虐我、以怨報德、國際道義之精神何在、倚强凌弱、人類平等之信條何存、似此不平待遇、實忍無可忍、除由本會遲陳外部、嚴重交涉、並請顧國會據理力爭、務期分途進行、設法打消外、爲此馳電全國各公團、及各地僑胞、務請一致力爭、以爲政府交涉之後盾、須知唇亡齒寒、保無行將及我之憂、履霜堅冰、早杜輕視效尤之漸、否則國家人格墮落愈低、各埠僑胞生機日蹙、瞻望前途、不寒而慄、臨電馳切、佇候明敎北京華僑實業協進總會叩、

萬國拒土會之說 省種烟報告

▲督軍發賣烟土印花 ▲阜陽一帶叫賣烟土

泰晤士報北京通信云、北京萬國拒土會、發表下列文件文云、近數月來、皖省因督軍獎勵自由種烟、全省乃被恐嚇、北京國際拒土會在該省之各支部、及該省其他關係之各團體、均紛紛致函該會本部、請求取締、更以各該團體會員個人之調查結果、該會從得多數種烟照片、該攝取照片會員、且聞有被兵士威嚇以槍刺相迫、不准攝者、現烟已大熟、彼在調查中之禁烟人員、當不久可報告全省烟苗廓清矣、皖督於支配烟土、已有種種辦法、如發賣烟土印花等、此項印花、較郵票大、紅色、中印一火車機頭、發行機關、並□字□明、此則印有發出日期而已、凡烟土之貼有此項印花者、即可公然銷行、任攜至何處、不受妨礙、蚌埠方面、每土一兩、貼稅運稅一角、如各稅一併繳納、則每畝烟田付稅六元至八元、至阜陽方面、烟土非但批發、並有人沿街叫賣、至安慶省城、則兵士手持烟土出入旅館飯店兜售、自稱爲官賣云云、拒土會方面、常以爲中國國民最有益之感想則爲其拒土之精神、乃現在安徽竟直接種植烟土、直使其不復能以素日深信之事實、轉而取信於西方文明各國云、

可注意之東陲俄人行動

▲赤黨要人紛紛赴崴 ▲伯力俄官虐待華僑 ▲東俄舊黨仍謀復張

哈爾濱通信云、本埠軍事機關得密報、赤軍第五師長司莫洛伊諾夫等共八人、各帶行李手槍、於本月十九日乘中東路睡車、過哈赴崴、聞係由赤塔乘急行專車至滿、由滿換中東車者、近數日來往本埠赤黨要人、如尼爾克林馬斯克維赤別拉尼克、及巴爾林滿住香局二紐門列夫斯基、亦先後相繼赴崴、係防白黨、抑別有所圖、正難揣度、所議係於軍事、乃可斷言、或者正當其衝者即爲東省鐵路、且日來俄四站地方開到鐵甲車二輛、軍用列車八十輛、裝載軍隊約三千餘名、並攜巨炮數尊、機關槍十架、此更不能不令人無疑也、伯力地方向來華僑最多、並不亞於崴埠、自上年赤軍占領後、對於華僑、任意搜查拘捕、稍大之商號、多誣爲勾通白黨、勒罰鉅金、交納稍遲、竟有被其鎗斃者、又加捐加稅、百出不窮、如居留房貨人頭等、多者每人月納一百五六十金盧布、少者亦須月納三十餘金盧布、而實貨價值須官廳規定、旣無利息、復賠捐稅、目下欲走不得、欲留不能、其一種悽慘情形、不可言喻、其中有激烈者、擬聯絡羣起反抗、吾恐匪徒無益、實自速其禍而已、頃據滿洲里來人云、蘇俄統一後、各機關多半爲猶太人盤踞、賄賂公行、政出龐雜、橫徵暴斂、虐殺無辜、俄之舊黨、亦銜恨萬分、近來白黨起事、佔據赤爾臣克、扎富特、及額爾古納河左岸等處、而一般猶太人多半爲其屠戮、現據俄方確息、舊黨首領謝米諾夫爾格爾素利諾夫等、皆相率派人馳到該處助欵招兵、白黨之聲勢、益見浩大、現正預備大事撻伐、並聲言誓滅猶太決不准其干涉俄政云、

津沽講員竟被邱子良凶毆

▲借日兵以作護符意圖引起大交涉

▲牛署員助桀爲虐演員被捕十餘人

自此次救國運動、於一般奸商、大爲不利、久思破壞、苦於無隙可乘、其蓄謀積慮、因寢饋不忘也、於是日前有打傷調查員一事、乃一波未平、一波又起、邱子良於日昨又乘團體會演講員赴各家勸導之時、率衆圍毆、以肆其凶、而快其意、斯亦吾津人之不幸也、玆將調查報告、披露于後、以供國人之討論、津團體代表會因偏興等九家紗莊受邱某鼓惑、脫離公會、多係蒙於一時恐昧、苦口勸導、未嘗不可收挽回之效、當議決於昨日(三十一)上午出發、赴該九家跪哭勸導、十一時、有講演組許鳳山、劉雁賓、王仲年、張仲琛等十餘人到萬德成紗莊勸導、正演說間、忽有邱子良偕同日本兵警數人、洶湧而至立將各講員驅開、邱某向講員破口大罵、並趕前撕打、各講員因伊帶領日兵、意圖構成交涉、爲顧全大局計、不敢與較、遂相將欲行引去、詎邱某不容走去、盡力扭毆、當由許君等拉勸、乃伊忽自將衣服撕破、並奪過講員所持之維持棍、自做傷痕數處、隨由日人喚來崗警、帶區解決、邱某假裝瘋魔、自稱係被講員羣毆致傷、問其何人行凶、伊亦不能確指、維力持帶區、由官廳解決、崗警遂將講員十餘人、一併帶區轉送警廳訊辦、此時該處行人見邱某作此怪劇、皆紛往圍觀、表示不平、詎邱某自指揮日兵將行人均行打散、不准停足、萬德成大門內外、亦均由日人把守、禁止行人、大有斷絕交通之勢、團體會得訊後、以邱某屢次破壞抵貨、大會從不肯過爲已甚、原冀其有以悔改、且各組講員自出發講演以來、向守和平宗旨、無論受何激刺、始終不取激烈態度、乃邱某賣祖媚外、引狼入室、竟借重日人、以向講員挑釁、殊屬太無廉恥、當即發出緊急通告、定於下午三時、召開全體緊急會議、討論對待辦法、聞各代表對邱某此舉、無不憤激異常、決採最後辦法、惟記者截稿時、該會正在開會時間、結果如何、容當續誌、另一報告云、昨日(三十一)上午十點、團體代表會各團體、共十餘人、赴估衣街、針市街、竹竿巷、勸導退出同業會各棉紗商、堅持到底、以顧大局、是時邱子良由萬德成號內闖出、即大罵不休、並令其羽黨、將屋內各物自行拋出、又將棉紗擲於街上數捆、誣賴各團員明火、又喝令屋內同人、將各團員羣毆、該區牛署員亦帶領警察趕到、將各團員包圍、首由牛署員將劉雁賓抓住、大打而特打、(聞與邱子良係盟兄弟)替邱某帮打、並喝令警察數人、架住團員一人、令該號同人隨意毆打、後由保安隊趕到排解、牛某遂不得袒護邱某矣、遂即帶至警察廳、牛某臨行時、並令該號開具失單、以備報案、至下午一點、保安隊撤退而該區警察仍在萬德成門前看守云、

粵聯軍佔領梧州之外報

字林報十七日梧州通信云、數日來此間人心大震、下游傳來消息、謂桂軍已在退走、某某城鎮已爲護法軍佔領、此等健兒之陸續歸來、足證沈鴻英殊未能得志、星期一日、炮聲隆隆、間時一聞、次晨有廣東砲艦十艘發現於下游、排成陣式、一時城中大亂、一般半開之商店今皆全閉、居民紛紛搬什物出城、有寄居鄉間戚友家者、有露宿於環城山邊者、江中碇泊於掌城一邊之船舶、多移泊於別一邊、較小之船則移至上游安全之處、但粵省艦艦並不上駛、下游砲台有向彼等開砲者、同時城中選出議和代表數人、至下游艦上開談判、繼續至二日之久、維時城中軍隊、由水陸兩路撤退、晚間八時許、締和代表返城報告、各艦將於今晨九時上駛、各炮臺駐兵須一律退出、由粵軍接管、沈鴻英部下軍隊須完全退出、祇許與攻軍友睦之軍留駐城中、於是立即召集軍事會議、決定一切、夜半時沈軍開始離城、沿福江(音譯)北去、今晨八時五十分遙見粵省各艦向上游開動、九時許城中宣告大衆、此可畏之艦隊到矣、但並無戰事、各艦俄覓取地位、旋即拋錨於福江西江中、未幾陸兵開到、佔領各砲臺及環城諸山、現人心雖尙未寧、但以情勢測之、一時當可保和平也、

沈鴻英不容於廣西

沈鴻英自民十在廣西失敗後、統率殘餘子弟逃亡、就食湘西、當時吳佩孚屢通超恒惕撤沈械、以免遺患將來、吳之秘書長張其煌、(係桂林人反正時曾任湖南第三軍統)知吳欲繳沈械、遂獻議吳前、擴充實力、自薦以代、吳亦首肯、故張親到湘再見沈、將吳之欲繳械經過情形達之、沈於此時已絕糧、彷徨失措萬分、而前途之希望、至此告絕、故不得已對張曰、若子玉肯發出欠餉、余當將兵權交與君統馭、張得沈誓約、喜不自勝、立回鄂復命、吳佩孚即交三十萬現欵與張其煌、張携巨欵赴湘西接收沈軍、存放長沙廿萬、先交十萬與沈、沈得欵立發本部火食、全權交與黃鴻猷、授意與李易標、部署妥當、遂僞離職、此後該軍與余無涉、請向黃君接收可也、張不疑其詐、轉商於黃、黃轉推於李易標身上、謂余個人極容易商量、恐李旅長不承認、如之奈何、張知上當、懊喪回鄂、吳佩孚大怒、嚴令趙恒惕驅沈出境、恰遇湘鄂發生戰事、湘省將領魯滌平、宋鶴庚等、利用沈氏相助攻鄂、吳佩孚聞訊、焦灼萬分、因收爲己用、遂移師瀏陽轉入贛境、沿途部下稍有擄掠、張其煌屢在吳前攻擊沈鴻英、謂沈氏確靠不住、故與停給火食、於是沈大窘、此時在贛邊困難景象、達於極點、全靠莫榮新莫正聰父子、以私囊接濟其火食、故得苟延殘喘、迨至李協和圖贛被沈攔腰截擊、遂大獲吳氏深信、至於前月張其煌得陸林之同意、遂就廣西省長、常對陸林謂沈氏反覆無常、愿慫陸林出兵、吸收沈軍軍械、而陸氏亦深知沈氏爲人反覆無常、故檄調大軍沿江而下防沈、此次桂軍下梧、原非助沈、而張見沈軍向桂林退却、保陸軍與部追擊陸等因子彈缺乏、恐難收効、故而中止、然張恨沈亦深矣、至於桂人、均以沈爲反覆小人、爲桑梓禍首、終不見容云、

方本仁之窮途末路

信豐來客云、方本仁前受吳佩孚利用、蔡成勛之唆使、謬然率北軍侵粵北、致滇軍將其擊敗、斃亡六千餘人、傷者三千餘人、現方僅率殘傷之兵、不及四千餘人、乃竄回江西、及到信豐、始知滇軍追兵未到、乃即就信豐屯紮、終日肆口大罵沈鴻英不自量、每罵沈時、大有欲生啖沈氏之肉之勢、復自悔云、不應受吳蔡之愚、而助一無用之沈氏、今喪師至於此極、未始非自取滅亡等語、自我(客稱)起程來粵(客於二十三日起程)之前一日、方氏又被駐信豐蔡成勛所部第三旅鄧郭祺、因爭收稅事、將方驅逐、並被鄧氏繳去千餘械、方氏不敢向省城方面而去、返向閩北方面而逃、至其去到何處而止、未能詳知云、

長沙特約通信

夢

▲省令慰留宋師長 ▲主和派之內幕

湘省政治、原有三個重心、一日譚派、一日趙派、一日林派、譚氏下野之後、握有軍權者、厥爲趙氏、且譚趙一脈相傳、初原無所謂派系也、惟蔡謝吳三鎮守使以前未受之節制、不免有懷念舊主之思、但其勢力亦殊有限、初非絕對的擁譚也、迨林派崛起、勾結宋魯、挾持二者之間以自重、謂趙名詞始行顯然、此次省政府撤消沅陵鎮守使、謝吳雖不免有兔死狐悲之感、苟無第三者從中利用、則抗命之舉、亦決不至如斯其速也、宋魯實力雖不足以指揮兩旅、而援鄂討陳(嘉祐)曾兩任總指揮之職、資格聲望、大足喧赫一時、加以阿附者衆、一時儼然自心切、頗欲以和平爲號召、而取得政權、魯滌平與林支宇原屬至交莫逆、林爲維持其地位計、乃以全力湊合宋魯兩人、聽其指揮、斯則主和派之所由來也、及至省方主張堅決、謝與先後回防、而湘鄉謠言、遂亦應運而起、所謂省城將派兵圍攻之說、盛傳一時、宋魯大駭、即電探詢意旨、旋得省座覆電、大意謂十數年來袍澤、肝膽相交、決不敢昌此大不韙、以遺笑于人云云、團師長得此安慰之電、遂亦轉悲爲喜、加以省長特派廖模莢賀兩旅長特派張厲兩君、極力勸勵、宋雖騎虎難下、魯則意已大動、不過宋師長臥病□劇、殊未能棄之獨來、加以主和既無具體辦法、主戰又有背初衷、祇要趙省長確能諒其苦衷、必可即日返省也、至於宋氏則仍表示辭實、除電省長外、更發出兩電云、致全省各機關公法團電(衙署)竊自護法功成、湘流再奠、連年水旱、又苦民生、省憲實施、相與休息、原避戰禍、以幾治平、庚雖武人、未諳治體、此物此志、心理實同、故年來吾湘幸得之於超然地位、不爲川粵之續、屹然南北之衡、意美法良、亦略可覩、今玆國變非常、外交緊迫、自治尙嫌孤立、聯省礙難實行、民物未蘇、土匪伺隙、存之呼吸危乎其危、倘不尊重和平、沈幾觀變、將自治適以自亂、何以解於湘人、何以解於天下、庚謬總師干、忝居高級、恐豈窮子一得、責似甚於匹夫、恭患倘綆、艱難奚濟、效忠往昔、或有宋於芻蕘、竭慮將來、今則有如懸衲、盍自大病之後、繼以私喪、氣體既虧、精神亦爈、更當炎夏、慮亂心煩、此次再來湘鄉、原抱寧息主旨、頻勞譯舌、顧尙未償、焦灼萬分、舊病遂發、惘念湘局、汗與淚俱、外感紛乘、

壽婚禮物 嫁奩裝飾
錦華絲湘繡莊發行
總莊 長沙藥王街
蘇州馬大籙巷吳君玉麟以六〇六三字組成之

林自由專治腎虧

紳明香哲，與謀家國，何所取材，匪云力瘁心疲，實已智盡能索，顛危無補，彼相焉爲，逆耳終狂，捫心多疚，事變不可逆覩，責備愈覺難寬，自應引咎歸田，以遂初服，俾進賢能，以廣惠益，於公於私，庶幾兩盡，除切懇省長准即辭卸本兼各職外，諸公愛護桑梓，自裕蓋籌，尙冀安瀾，以綿遐福，農夫沒世，感荷無量，病態呻吟，統希諒鑒，宋鶴庚叩歎印，(大中)致第一師各旅團營長各部官佐士兵電，(衔略)和密，有日與魯師長通電宣言，計已達覽覆閱，庚此行多負，病又祟之，局部問題，尙未解決，事勢複雜，或啟糾紛，何以對省長，何以對袍澤，何以對桑梓，智拙才窮，補苴無術，形神俱瘁，交謫何堪，故乞養多病之身，留待效報國之力，昨既呈懇辭職，即郵勸電通告，實出不已，非忿然也，想共諒察，然猶有不鈞己於言者，護國護法，戰役飽經，患難與俱，生死久共，「不我遺棄，或在一心，每思鐵血之功，祗增歷史之料，薪餉其無缺歟，衣食其無喬歟，賞罰其盡明歟，進退其盡公歟，凡茲種種，時用疚心，尙冀湘流永奠，民物阜康，「共享長日之安閒，以酬曆年之勞勸，寧息之願，豈竟莫償，事變之來，或難逆睹，然兵猶火也，弗戢自焚，强弩之末，莫穿魯縞，先民有言，實爲今鑑，在軍人天職，本圖報國家，黨派與權利，何可奪吾志也，願和平可以養休養，武力乃可備非常，此不獨鄙見之所主張，亦我三千萬人，及天下人之心理也，諸君幸醫斯言，今乞歸田，不勝悵歎，更掬胸臆，願圖利之，雜庚飽，趙省長指令慰留文云，呈悉，該師長久歷戎行，迭抒偉略，勛勞懋著，資望甚隆，比來吾湘創辦自治，諸費蓋籌，大功告成，實賴贊襄，現當國家多故之秋，兼值辰洪未靖之際，尤賴同心協力，共任艱鉅，庶足以保持省憲，維護鄉邦，清恙尙未告痊，至深懸系，務望慎加攝衛，得早康復，即日回部覲事，以便商籌一切　所請辭職之處，應無庸議，此令云

魯聞撮要

▲省會茶話會紀事　省議會於昨日(三十一日)開茶話會，到會議員三十餘人，下午四點開會，議長宋傳典主席，討論事項，(一)(反對威海交涉)主席令秘書宣讀反對威海交涉宣畢，即提請推舉赴京代表，皆主張以三議長爲代表，議長有事故不能親自前往時，得派人代理，(二)(省議會聯合會問題)討論結果，(甲)(地點)以假定上海致電各省徵求意見，(乙)(代表)代表人數以假定每省五人，電各省徵求同意，(丙)(時期)開會時期以九月一日齊集開會地，(丁)(經費)由與會各省平均負擔，時至五鐘遂散會，此外議員劉民生君，與誠社濟社一班重要份子，以省長熊炳琦，赴京久而不歸，以致省政缺如，昨特聯名二三十人，致電熊炳琦質問，大意謂如在京係以山東省長資格辦大選，請速回山東，如係以個人資格辦大選，山東即選舉省長云，

▲日人通匪已證實　魯省土匪，自昔稱盛，以致臨城事件，轟動全球，然其所以猖獗亦非無因，頃據兗州電訊，滕縣境內，近來土匪異常猖獗，鎮使張培榮派隊前往剿，廿八號，出其不意，進山猛攻，匪被擊斃十餘名，活捉者數名，內有日本人一名，名「福井又吉」並獲槍數支，三十號，將日人解送到濟，該日人略通中語，年五十餘歲，着華服，與中國人無異，身帶洋二百元，當經田督飭交涉署署長審訊，據供係赴山購買梧桐樹，因而被捕，「但據被捉之匪稱，日人係入山送槍彈者，按此若該日人果入山買樹，何以身帶大洋仍存，且滕縣夙稱匪藪，日人果前往買樹何以未領取護照，而知會中國官廳派人保護，其私售軍火，暗中指揮，實無疑義也，

華軍官擊傷大來船主

大陸報接八月一日宜昌電訊云，昨晚(即三十一日)有中國軍官及文官各一人，率領兵士若干，擁登愛立斯大來號輪，施行刦掠，檢傷船主湯樂司，及美國婦女三名，當時先由該船管艙員與該軍官發生衝突，湯氏出爲干預，遂遭毆擊，兵乘閧擧蜂聚，開槍相向，擊傷湯氏腿部，同時湯樂司夫人，及大來公司宜昌經理之妻女等，亦皆中鎗，該船乃鳴警求救，數分鐘之後，即有附近美國長江艦隊往援，當場擒獲該軍官及兵士十三名，現該船停泊宜昌，聽候艦隊司令費而潑斯海軍將校爲之解決云，又大陸報宜昌特約電訊云，華官槍擊大來商船時，有一被傷之西婦，業已垂危將死云，

贛女學界力謀發展

山叟

▲爭向教育機關服務

江西女學，向不發展，自滿迄今，省立女學，僅有女子師範與女子職業二校而已，就中師資，大半爲男教員，辦事員亦以男子占多數，女子職業校長葉先堪，且非學校出身，一毫無學識經驗之老頑固，盤踞至十餘年之久，尤爲怪誕，近年贛籍留學外國之女生，以次畢業回國，京滬等處專門學校畢業之女生，亦復不少，聯袂返省，向當道請求服務，而教育當道，以原有教職員，或爲情面所關，或因積重難返，致令各該女生，深感向隅，昨有女生張來儀等數十人　乃聯名呈請教育廳，要求女子教育當儘先採用女子，文云，竊以人材應時勢之需要而誕生，風氣視羣衆心理而變更，我國改革以來，議者憂女子之愚蒙，障礙進化，於是講求女學，人材漸增，然社會鮮服務之途，　女子有坐食之恥，殊非人類平等之道，查西洋各國，政府機關，工商事業，莫不採用女子，邇來風氣開通之省，亦漸仿行，惟吾省僻處腹地，不但社會各事業無女子之跡，即女學機關，亦無掌理之權，查全省省立學校，女校長僅止一人，女教員亦除管理等職外「仍占少數，若謂因材任事，則女子亦有遊學外國，或京滬各校卒業，並辦理女校多年富有經驗者，女校校長，豈難勝任而愉快，若謂因事擇人，則以女子而辦女學，一切管理訓練，當較男子爲密，夫男女各効其用，斯社會無廢人，人才各得其宜，斯事業有起色，鈞廳秉教育之權，宜有調劑之術，竊以現有女校，應一律更換女校長，新設女學，尤應委任女子，似此則不但女子之幸福，亦即社會之幸福也，　來儀等對於女校發展起見，用特合詞呈請鈞廳，俯如所請，實爲德便云云，又省教育會，際屆改選之期，會員逐鹿者，頗不乏人，均在暗行競爭中，蓋贛省教育界，派別林立，最有力者，厥惟高等系，東洋系，研究系，他如兩江派，師範系，亦各分門別戶，人主出奴，近日女界亦欲加入運動場中，希望得一副席，在中立派方面，其願組織一超然者爲會長，此說已爲大多數所贊成，刻尙未得應選之人云，

皖省加征帆船米捐之反響

▲和尙港設局抽收　▲呂調元志在必行　▲反對者風起雲湧

皖省米捐問題，曾引起多次之糾紛，在倪嗣冲任內，則爲八分米鹽，在張文生任內，則爲二角米捐，在許世英任內，則爲六角米照捐，雖名義不同，而其耽耽逐逐之目的，則同注於一點也，無如每次提起，均受民意之反對，而不能實行，後任之長官，遇當知難而止，不爲違反民意之嘗試，詎意利之所在，足令智昏，現省長呂調元，莅任甫經半載，即亦提起米捐問題，意欲本張文生任內二角米捐之議，積極籌備進行，蕪湖屬境和尙港者，爲蘇皖長江流域交界之門戶，凡由皖赴蘇之民船，均須由此港出口，自蕪湖米市日漸衰落，皖南中各地之米，以民船裝運，由和尙港出口者更多，前此司計政者，曾屢有和尙港設卡抽釐之建議，即倪張許任內所擬之米釐米捐，亦均定以和尙港爲抽收主要地點，惟俱爲人民反對而作罷，嗣僅設一中南路總巡，以稽查各釐局之中飽，並在和尙港設局，查驗補收，現呂氏欲抽帆船米捐，亦定設局於和尙港，每米一石，抽收洋兩角，已與財廳密議多次，行將籌備矣，此信甫經傳述，反對之聲浪，立即大起，此項米捐之設，有切膚之病者，爲合肥，廬江，無爲，巢縣，舒城，和縣，含山等七縣，此七縣之旅省旅蕪人士，聞信大爲駭異，旅省人士遂推舉代表，往謁省長及財廳質問，呂胡兩氏，均支吾其詞，各代表旣退，乃邀集同鄉人士，議定辦法，盡力抗爭，決不任其實現，旅蕪人士亦急電省政府，聲言誓死不能承認云云　然呂氏對於此事，其意甚堅，且有人反對，乃以增設米捐局，即裁撤中南路總巡，用餌各該縣之人士，然據諳悉釐捐情況者云，中南路總巡之設，只稽查各釐局，使減少中飽，毫無影響於商民，若設米捐，則係加征，商民必增痛苦，是兩事性質截然不同，今以裁撤稽查釐局之總巡，而交換苛欲加征之米捐，商民雖愚，亦不至若此，再論公家，未設總巡之前，各釐局之比較，僅解三成至六成，自設總巡已增至五成至九成，是公家無形中增收三成比較，以每年比較全數二百萬元計算，可增六十萬元，至此次增設米捐，謂比較定爲五十萬，則公家實收，必不過三十萬元，且有謂定三十萬元者，則公家實收極多，亦不得過二十萬元之外，以與總巡相比，公家之利，亦大相懸遠也，各縣代表亦了然於此，呂氏雖以前言相餌，而代表節制約數之不經云，當此信初傳，外間不明眞象，多謂胡思義所建議，劉已得明內幕情形，實呂氏所主張也，前巳呂氏又爲其乃郎二公子所鼓動，(二公子即前次任省關棉花案，致激成省議會彈劾者，)據傳有呂氏之親私，在二公子前運動米捐局長，許以利益均沾，呂子遂於乃父前極力擴掇，期事之必成，呂氏此次重長皖省，貪得之心，更勝曩昔，聞其子之言，自思旣有利可以朋分，親私又得位置，一舉兩得，殊爲得計，是以主張甚力，志在必行云，此說果確，則此捐倘成，其必黑幕重重，病商病民，可以逆料矣，惟皖省民氣發皇，前此米捐問題，屢議屢止，但因格於民意，恐此次亦未必遂令呂氏克償所欲耳，

醫腎遺精陽痿　淋濁　男女艱嗣
用最新法最新藥的根本治療保無危險
外埠患病亦可通信求治函索章程即寄
醫寓三馬路會樂里
電話中央六二五一號

皖學生總會改選原因

安慶通信云，皖學生總會，此次中途突然改選，情形甚爲複雜，茲覓得該會委員及各校代表函兩件，錄之於次，即可畧知其原因所在矣，(函一)敬啓者，敝會不幸，此屆委員長胡應璋，自任事以來，把持操縱，舞弊營私，擅用本會名義，拍發電報，攻擊私人，舒鴻貽被任警務處，舒乃妄案正犯馬賊之保薦，凡我皖人，稍具天良，皆應反對，胡應璋不知爲何方所利用，不但不極力主張，及各校代表要求開會表示反覆之不理，如此操縱舞弊，意圖將我最神聖最莊嚴慘淡經營之學生會，完全犧牲，同人等忝爲委員，目覩此情，難安緘默，況負各校同學委託之重，更屬責不容辭，故於本月二十三日，招集開全體代表會議，正式提出彈劾委員長之議案，各校代表一致贊成，表決通過後，即請胡應璋退席，不料胡應璋乘大會討論另選之際，竟不見，及亟務覺，而胡應璋携印潛逃矣，事前潛蹤，已屬罪無可逭，事後擕竊圖記，更屬荒謬絕倫，同人等爲本會會格計，爲數萬同學人格計，故以委員多數資格，實行彈劾，至本月二十三號下午一時卅以後胡應璋所有一切行爲，均由其個人負責，本會圖記，未經委員多數聲明收回，文件無委員多數簽名蓋章，而用本會前方形圖記者，槪不生效，除由各校多數委員另選委員長外，特此聲明，諸希鑒察，爲禱，安徽全省學生聯合總會，委員張國本，劉旭光，端木揚，韓少如，(函二)敬啓者，敝會昨日開全體大會，會議對於此屆委員長胡應璋，舞弊營私，違反公意，由代表多數提出不信任案，復經委員多數提出不信任案，先後表決，均經通過，胡應璋當場撤消委員長資格，旋即由委員多數正式改選端木揚君爲委員長，副委員長一席，即由端木揚負責，恐未週知，特此聲明，　安徽全省學生聯合總會各校代表同啓(列名略)

蕪湖要聞一束

馬聯甲派兵入徽一事，喧傳已久，迭經旅外徽人，函電交馳，一致反對，聞馬氏對於此項計畫，終不能免，日前在寗會議結果，決定於必要時，酌派得力軍隊若干，入徽把守，此事已得蘇齊之贊同，是以電令駐大通第一旅喬虎臣旅長，將所部軍隊暫緩開回蚌埠，以便將來就近開往徽州駐防，

安徽官礦督辦王達，上月間因事赴滬，已經月餘，致官礦一切進行，均已無形停頓，茲聞駐蕪官礦督辦辦公處接王氏來電，謂各事現已辦理完竣，擬日內由滬返蕪，並聞抵蕪之後，即實行組織官礦督辦公署，未悉確否，

呂省長以皖省年來災歉頻仍，民不聊生，所有元二三四等年未完丁漕，實欠在民者，應即一律豁免，至五年以後，責成財政廳督飭各縣知事，切實催征，以恤民艱而重國課，蕪湖縣知事徐傳友，現已奉到財廳此項令文矣，

中國留日學生旅大收回後援會代表湯志先潘廷幹二君，此次回國後，曾往湖南漢口安慶各埠，與學生聯合會接洽一切，到皖後，適值大通發生檢查劣貨風潮，湯潘二君，即至大通竭力排解　現已無事，於本月一日由大通乘輪來蕪，此間學生聯合會，二日下午假縣教育會開歡迎大會，湯潘二君登台演講對日交涉問題，聽者頗爲感動容，

蕪湖勸學所長吳雲，刻以下學期教育經費，不敷甚鉅，無法維持，擬向縣署提出辭職，又據徐知事對于教育經費一事，定於十日召集城鄉學董開教育行政會議，討論維持方法，

省立蕪湖第二商品陳列所，原定八月一日開幕，現在各項手續甚繁，且天氣酷熱，籌備不及，聞已展期夏曆八月初一日正式開幕，

此間米市疲滯，遠於極點，各碼坊存米，均由帆船運往下游售脫　蕪埠幾無米市之可言，南岸廢有碼坊，二日又備帆船裝米一千九百八十包，運往下游銷售，米價較前已跌三四錢一石，米客無不憂形於色，

江北軍政談片

自王承斌行將統兵南下接防之消息傳播後，蘇省防務，亦因之畧有變更，其在徐屬軍隊，大部分業已調寗，惟邳睢二縣暨宿遷原駐之陸軍第二混成旅一團，及省警備隊一團，未便輕離，示土匪以可乘之隙，至徐州鎭守使陳調元，方博得蘇皖勦匪總司令頭銜，乃王承斌突欲南來，權限上不無侵奪之幾許，陳甚懊喪，亟擬運動他調別圖發展，未審齊督能否邀准，

江北各鎭守使中，深得齊督之倚畀者，只有陳調元，白寶山馬玉仁次之，而權限之廣狹，亦各以其人而異，陳白兩使不論，馬使名爲管轄淮揚，實則防軍僅限於淮屬六縣，揚屬境內，完全爲第二混成旅長黃振奎所統治，其第二團全部軍隊，且越過淮揚而至宿遷填防，比時雖云暫爲收管，然迄今毫無變更，則黃旅長未來之發展，不難推想而知之矣，現聞該旅駐宿第二團，奉長官電令，責成防禦徐屬窺匪南下，並輸運大宗子彈應用，以免臨時不及，

現當夏防期內，各港防軍遣調往來，爲歷屆所有之事實，惟自王承斌統兵南下之說盛，而軍事消息，亦有日緊新穎之景象，據聞齊督擬調馬使駐防鎭江，其原有十九師軍隊，則調駐蘇州，而蘇州第二師，則接替馬使之後，此說殊覺不倫，詢諸軍界中人，亦未能探得要領，姑誌之以覘其後，

杭州快信

●杭州總商會，三日上午九時，續開時局會議，金會長報告滬總商會，函請推舉代表，集議治安問題，公推金百順王錫榮王祖耀朱謀先徐溥泉高子若六人爲代表，卽乘夜快車赴滬，定四日上午十二時，加入兩省代表會議，

●各法團聯席會議，准台屬旅滬學會，電請依自治大綱迅速宣布自治，俾省憲早日施行，

●張省長對於參議會，本有召集之決心，現因時局問題發生影響，已與省議會接洽，展緩兩月召集，

●杭州學生聯合會，聞奸商私運劣貨，多在水路及未檢查各車站，定即日派隊分駐，晝夜檢查，以期周密，

●水利委員會，據測繪員馬登雲，報告浚治曹江計劃，先移民，次開墾，惟經費浩大，不得已而求其次，則以築塘爲上，塘路宜稍直，以順水勢，

●教育廳准淳安縣議會農商教育會等電稱，蒙委任周治爲縣教育局長，迭聽之下，仰見鈞長振新教育，任當其才，職會等深慶得人，

南京快信

●軍械局昨夜運出槍彈甚多，値此謠言不息，人心更覺驚慌，

●馬聯甲由寗回蚌後，昨電齊督，返蚌後，微恙漸就痊可，祈勿注念，所有協定防務，已遵照轉飭擔任云，

●平民教育促進會，定明日假公共演講廳，行開學禮，

●內務部咨韓省長，將蘇省災區詳繪總圖，俾資籌畫善後，

●省署核定縣教育局，教育委員服務細則十條，又補充縣教育局規程常事會辦法十一條，已令教育廳通飭遵照，

●總商會聯合各團體，作弭兵之運動，擬會議籌畫進行方法，

●此間近又忽起倒韓聲浪，此種空氣，不知從何方製出，

●韓省長查北京裕華銀行，業經官廳封閉，有在上海分行發行儲蓄券暨開籤情事，特飭淞滬警廳嚴行禁止，

●姜東海安分所司扞，侵吞稅欵，財廳據該處商會電控，已派員查辦，

●一工定六七兩日考試新生，

●內國八釐公債第二十次利息，財廳今日發付，

❋地方新聞❋

蘇州

▲無錫分庭地址已決定　江蘇高等審檢二廳，對於籌設無錫地方分庭一案，迭經先後派員赴錫會商勘定廣無錫縣署爲適合地點，惟該處由水警及省警備隊縣警察所巡警教練所借用，已歷多年，而官產處又估價標賣，經委會同馬知事，初則商令水警讓讓，然師區長以修理費已培補不少，如須交還，非償還損失數千元不可，旋又商定讓還一部分，爲分庭之用，分庭由大門出入，而水警臨河由後門另砌正門，廳委同蘇後，呈復廳長查核，朱周二廳長即會呈省長，茲已奉到指令，應准行知各借用機關，一律遷讓，一面分行官產處准免標賣等因，轉行無錫縣知事遵辦，

▲吳縣教育局已經成立　吳縣教育局，已於八月一日成立，並啓用關記，一面呈報教育廳吳縣署查核備案，

▲漆木匠糾衆決鬥駭聞　向業漆匠之徐某，因姘識因果巷葉姓木作主婦，詎事被女叔得悉，以顏面攸關，即於前夜，糾集木匠十餘人，前往捕姦，將徐扭住，兇毆一頓，經人排解，乃釋之自去，徐被毆後，即於次日，邀集無賴，並召集同業漆匠二百數十人，均各攜帶刀械，約集在閶門馬路，廣濟橋鴻園茶室品茗評理，葉得悉後，亦即邀集同業木匠三百數十人，均各肩負青袋，內置刀斧，在城集合，前往鴻園與徐講理，雙方均預備決鬥，故所邀足有五六百人，聲勢之壯，集人之衆，爲近數年來，聚人鬬毆中罕覩者，其出發時，有如臨陣禦敵，差幸屆時有賈某者，出而排解，雙方容納勸解條件，始各折歸，是日大打局，始未打成，否則閶門一帶，難免被其波及，地方治安，恐將不堪設想矣，事後爲蘇常朱鎭守使訪悉，聞昨已令行警廳，轉飭探隊，將跳蚤阿毛荷生等拘獲帶隊訊問，一面尙擬徹究起釁集衆之人，歸案訊辦云，

▲工人因酷熱要求停工　蘇垣日來酷熱異常，昨日攝氏表熱度，已增至一伯二十六度，實爲近數年來所僅見之熱，前三四日此間西瓜商，每擔西瓜約售大洋二元，而尙無人問津，現每擔已飛漲至四五元購者仍絡繹不絕，盤門葑門外源裕等各絲廠女工因繅絲女工在作工時，中暑昏暈者頗多，而汪經理仍無體恤女工之意，下令暫行停工，設使單獨停工，該廠又須罰去工資，故各絲廠女工因熱，咸擬一致罷工，事爲該廠經理察悉，深恐釀成風潮，已於昨日(二日)起，諭知各女工，暫行停工五日，擬俟熱度稍退，再行通知定期開工，而胥門外之鴻生爕昌兩火柴廠工人，及楓橋華盛紙版廠工人，前昨亦已先後宣告，因熱暫停工作四五日云，

▲二中招致新生已揭曉　省立第二中學校，本屆遵奉省令，依照新學制，招考初中二年插班生，業於前日(一日)舉行試驗，昨日揭曉，計正取王觀海俞惟豐等八十名，備取陳炳榮張承宏等二十四名，現聞定於九月一日開學云，

松江

▲軍隊回防　日來頗有調兵駐松之說，查松江原駐有陸軍第二團第二營，今春因浙省紹屬各縣，土匪猖獗，特調往諸暨等處以資剿匪，而保護絲繭各商，現因匪首已槍斃，匪勢已平，該營乃仍回原防，故外間有誤傳增兵之說也，

鎭江

▲患疫斃命紀聞　近日天氣酷熱異常，城廂各處，疫癘盛行，死亡相繼，日昨(一日)南門外馬家村有鄉民五人，同患時疫，不一刻，皆呼腹痛，吐瀉交作，醫治不及，氣絕身死，疫症嚴厲可見一斑，

▲採辦江北早稻　江北高寶鹽興泰東阜七縣，各鄉早稻，將次登場，鎭地各米商，紛往採辦，米價可望遞減，大約立秋前後，江北新稻即可運鎭云，

揚州

▲運河局催畝捐　運河工程總局，刻以需款濟用，特咨令江都縣，刻日將應解之二分畝捐經費，播款解濟需用，不得再延云，

▲拿獲煙犯煙土　零家橋巡官，以該處交通便利，販烟土者，往往取道於此，遂飭其查拏，當獲烟犯李少堂，並煙土一包，一併解縣訊辦矣，

▲學會無庸立案　江都自治學會，特將組織宗旨併簡章及會長姓氏，呈請縣署立案，並請知事擔任名譽會長，昨奉批以該學會係研究學術而設，毋庸立案云，

▲事主呈催破案　本邑迭出盜案，且多連刦，迄未破獲，現鄉民劉宏成等五家刦案，(東鄉王家集)報經勘明飭緝賊匪，迄未破獲，該事主等，以難免警探賄縱庇容情事，昨又呈催飭探限緝，務獲解案云，

嘉善

▲捲菸公會成立　嘉善捲菸同業，向有一百餘家，因無公會，以致同業傾軋，營業上，良非鮮淺，吳幼帆君等鑒於時勢之需要，爰有捲菸公會之動議，籌備月餘，始克成立，月之廿五日，爲通信投票開票之日，到者有一百餘人，陸續選出，聞榮升爲正會長，吳幼帆爲副會長，茲聞正會長聞榮升因公務紛繁，又任嘉興捲菸公會副會長，不克兼顧，故於會長一席，已提出辭職，聞該會尙擬出而挽留云，

嘉興

▲縣議會閉會紀事　嘉興縣議會，於二日上午，續開會議，議員出席者十九人，陳副議長主席，所議事件如下，(一)修正本會議事規則案，審查報告，通過，(二)議員陶崇信，因病出缺案，審查報告，由候補者遞補，通過，(三)議員吳寶林提出添闢，城門意見案，討論結果，以現在工程，與事實大不相符，決請知事出席說明本案之經過再議，(四)議員吳寶林提出清理縣地方公款產案付審查，指定沈聲元等五人爲審查員，(五)(六)參事會長提交參事會書記員額案，及參事會佐理，出納書記薪金案，討論結果，參事會書記員額定三人　佐理薪金，每員十八元，出納員薪金二十八元，書記員薪金，每員各十六元，至此議程已畢，乃散會，並悉該會會期，至四日已滿，現定是日行閉會式云，

▲參事會定期成立　嘉興縣參事會，內部人員，均已妥定，二日由會長第一次召集，現定八月十日，正式成立，參事會址，設在縣公署內，將以縣自治辦公處改組云，

上海四馬路太和大藥房發行
各埠分號及各大藥房均有發售
C.T.

❋時評❋

新疆省會寢電感言

記者

西北邊防督辦一席，本爲馮玉祥個人位置地盤而設，初無眞有所謂邊防之必要也，馮乃恃驅黎之功，趁無政府之際，自訂組織條例於從前西北籌邊使蒙疆經畧使所未有之權限，擴而大之，爲割據西北之計，畫其自爲謀則得矣，其如徒滋紛擾何，

新疆爲回族聚居之區，在昔稱爲難治，自楊增新涖斯土後，相安無事者已久，新疆省議會寢電論之甚詳，馮玉祥果有意於邊防，當首謀外蒙問題之解決，不此之圖，置擾擾不寧之外蒙於不顧，坐謀收乂安之新疆爲己有，誠不知所謂邊防督辦者，其督辦何事也，既云邊防督辦矣，其公署及其所轄軍隊，均滯留於北京，尤不知北京何貴而有此也，推馮之意，吳佩孚既不容其發展於直系勢力所在之地，外蒙問題，又無力爲之解決，比較之中，楊增新似爲軟弱而可欺，不如先攫取之，置於屬下，以闢一領土，其亦未審難治之回族，所在地之新疆，不惟不能饜其欲壑，西北且將因此多事矣，西南年來，既飽受軍閥之禍，今又轉而禍及西北，何我國人民厄運如斯之甚耶，有志於西北之安甯者，曷急起圖之，

天韻樓 永安 花園

本樓的柳社新劇 觀過的游客 久已嘖嘖稱贊的了 現在又加聘了著名悲旦耿風聲 第一小生韋曙光 和張翠翠 朱淚鵑諸名角 與張四維 高夢樓 徐寒梅 陸笑蘭 胡悲天 配搭 真是錦上添花 其餘游藝 也變動了許多 況且本樓是海上頂高屋頂 夏天裏乘涼避暑 不但是最好去處 而且還不悖衛生的原旨 諸君有興 快快來啊

中國大戲院
上海唯一之中國大戲院 四馬路牛莊路口 子

禮拜六(即六月念二日)戲目

△今天日戲 神女奇緣 第三第四集 四大本 飛騎俠客 前三大本 滑稽 二本

△今天夜戲 英雄報仇 第五第六集 四大本 飛騎俠客 後二大本 滑稽笑片 大結局 四大本

法國大影戲院
法租界三洋涇橋

今天夜場開演十二大本 提早六時半 著名一武術長片 奇光鏡 第一第二集 四大本 快活卓別林 怕老婆 汽車賽跑 二大本 大王林雛民 二大本 吳佩孚 奉直大戰 頭二本 中國影片 汕頭水災 全本

今天日戲開演十二大本 提早二時半 神女奇緣(驚險長片) 第九第十集 四大本 快活卓別林 怕老婆 汽車賽跑 二大本 大王林雛民 二大本 歐洲大戰 全本 汕頭水災 全本

南京 預告 本院於下禮拜一起日夜開演 羅克 ... 大會 七大本

萬國大影戲院
中虹 福境 莊源 大東

陽曆八月三號四號五號 陰曆六月一念二念三日 即禮拜五起

(一)各國新聞實事 (二)三文錢 五大本 湯密克斯傑作 尚武俠義名劇 (三)愚中愚 二大本 卓別麟大滑稽

星期六日晚准演復仇記 星期日准演三文錢

價目 頭等二角 二等一角

虹口大影戲園
乍浦路一百十二號

(一)各國新聞實事 馳名大部偵探長片 續演第九十集 (二)四案鑰 四大本 (三)滑稽笑片 二大本

星期日加演日戲

價目 頭等三角 二等二角 三等一角

卡德大影戲園
在卡德路與新閘路轉角

陽曆八月三號四號五號 陰曆六月一念二念三日 即禮拜五起演 每晚七點半二次九點一刻

各國新聞實事 大部神勇偵探長片 連臺十五集 續演第八七集 陸地飛行俠 四大本 滑稽好片 卷徒子被囚 二大本

價目 頭等二角 二等一角

恩派亞大戲園
飛路口 八十一號

陽曆八月三號四號五號 陰曆六月念一二念二三日 即禮拜五起 每晚七點半開演

愛迪普魯傑作 大部偵探冒險長片 續演第五六集 復仇記 四大本 二次九點一刻復演 華富斯傑作社會愛情名劇 繡鞋記 五大本

(星期六)(日戲)准演 △復仇記 四大本 (星期日)(日戲)准演 △奇俠 五大本

共和影戲院
西門外方浜橋

●星期四 英偵探 第三第四集 四本 △星期五六▽ 報仇暗 第十三十四集 四本 趣劇 四本 報仇暗 第十三十四集 四本

星期二 星期四 星期日 皆換片 本院星期日二四更換著名傑作大長片 星期三六日加演日戲 此佈

價目 特別包廂每位六角 普通包廂每位三角半 月樓每位二角 正廳每位一角 幼童減半收費

上海大戲院
上海唯一之影戲院 北四川路虬江路口

今天第一場七點一刻開演 第二場九點一刻起

世界馳名第一佳片(片中有華文說明)

Lon 'Haney In "Shadows"

忠信篤敬之華工 七大本 加演 新聞 滑稽

夜戲價目 包廂 正樓 一元五角 ... 三角 六角

新愛倫影戲園
在美界海寧路

今天夜戲開演十二大本 提早六時一刻 大王滑稽羅克 風流水手 四大本 名家滑稽開司 歐流記 頭二三本 珠綠條 頭二三本 破天荒武俠 英雄 第十五集 大團圓 二〇〇本 偵探長片 報仇 〇〇集

今天日戲開演十大本 滑稽大王羅克 風流水手 四大本 開司 歐流記 三大本 珠綠條 三大本

預告 本院下禮拜一起 ...

愛普廬影戲院
開設北四川路五十號

APOLLO THEATER

△今日日戲五點半開演 價目 樓下七角 樓上一元二角 △夜戲九點一刻開演 價目 樓下一元 樓上二元

著名影片 非洲歷險記

本片為應多數觀客之要求續演二天今日為最後之一天請早臨為幸

張素蘭 張月蘭 張蕙蘭
全部三笑崑曲蘇灘

名師專授崑曲時調 ... 英租界福昌里 ... 電話中央 ... Z481

還移聲明
王美玉
王愛玉 ◎ 王寶玉

新編別開生面特別新戲 ...

還移聲明
孫筱娥 是 艷是娥

改良申曲 ... 四馬路 ... 電話中央 Z450

還移聲明
男女合演 周杏泉 周慧珍 中西魔術

海上人 ... 乙51

榮 大提線舞戲臺
狸貓(頭)換(本)太子

本臺特聘首起 ... Z978

敬謝誦清堂靈藥
舒宜男 宗衍丸

僥倖身體欲以早婚致年少時未不嗣 ... Z938

種德園謹告
購請白鳳丸者 ...

經期腹痛赤白帶下 ... 不思飲食 ... 血崩小產氣虛 ...

價目 一品每丸洋一元 加料五角 雙料二元 角半單丸一角 加料小丸每兩 五角料二角半 單料二 角半

總發行所上海 ... 老閘 ... 藥局

天蟾舞臺 六月念二日戲(價目)
五花特角樓別 五官優角廳等 四包特角廂別 三正頭角廳等 三花二一三十百角樓層 三特二九十角等層 三頭一六十角等層 一大洋律

余庭訓 瑞行子路 郭小福 中鳳 李雲祥 雲 ◁泗洲城▷ 趙小樓 劉鳳來 孟鴻茂 拾黃金 孫瑤卿 春閣 香學 劉榮昇 白門樓 慧紅 劉陸冰 琴 虹霓關 陳永奎 鐵公雞 趙鴻林 李雲峰 劉小衡玉 春堂 宋玉珊 二本 筱揚 走麥 溫小猴 楊春芳 城

天蟾舞臺六月念二夜戲(價目)
全部歸元鏡

法租界共舞臺男女合演六月念二日戲
王益芳 薛麟 許鴻蘭 取 小琴仙 王榮森 竹 呂翠茹葉 月來 曹寶 林義樹森 苗勝春 李秀英 金少梅 粉菊花 張德祿 詹潤泉 陳彩霞 張菊芬 小孟七 李桂芳 吳二泉

泗洲城 洛陽 〔烏龍院〕 茶計 (三本走麥城) 大翠屏山〕 全本新殺子報

法租界共舞臺男女合演六月念二夜戲
王榮森 林樹勛 薛銀麟 曹寶義 林樹森 李秀英 呂月來 王益芳 朱榮奎 小禿扁 苗勝春 陳彩霞 李桂芳 曹寶義 粉菊花 少梅 金 德祿 張 小孟七 竹翠茹 張菊芬 許鴻蘭 小琴仙 李寶龍

八義圖 頭本麥城昇天 〔五六本三門街

大舞臺六月念二日戲 (價目注意)
張榮奎 孫少堂 于振廷 陳月樓 沈韻秋 王佳楣 李瑞亭 金碧艷 趙如泉 郭春華 張桂芬 陳嘉璘 趙竹卿 殷春虎 張春海 李勝奎 高慶奎 賈璧雲

進二宮 前▷本玉麒麟後本大名府◁ 打魚殺家

大舞臺六月念二夜戲 〔價目注意〕
趙東昇 張德奎 唐秀蓮 殷春虎 趙竹卿 陳嘉璘 孫少堂 李瑞亭 姚俊卿 趙如泉 賈璧雲 高慶奎 小達子 毛韻珂 金碧艷 郭春華 張桂芬 孫慶芬 陳月樓 王佳楣 李勝奎 張春海 王祥雲 沈韻秋 鄭君麟

七▷本狸貓換太子◁

春華舞臺六月念二日禮拜六夜戲(價目注意)
海春 王沈 風雲會 成瑞 成寶 馮徐 魚藏劍 棠元 林蘭芳 呂均培 馬蘭亭 九更天 笑陵 茹朱 天雲 十八批 趙慶廷 蘇玉麟 李人俊 鐵公雞 劉 四郎 鳳 周天 探母 〔白馬坡〕 麻子 齊廷奎 汪鈞玉 貴妃 劉瑛 袁福順 醉酒 馮志奎 落 張桂 馬 王月舫 湖

大世界乾坤大劇場六月念二禮拜六日夜戲目
△日戲 師秀文 張少泉 金連喜 武雙林 小月來 王金 孟 王善玉 陳甫長 侯雲峰 瀟湘雲 喜彩鳳 龍瑞恒 侯雲祥 一箭仇 姜女 壽星 ◁戰皖城▷

△夜戲 七劍十三俠 十三本

天蟾舞臺六月念三禮拜日戲先行露佈
包公出世 五本
狸貓換太子

天蟾舞臺 今夜次初起演
特煩常君春恒主編新排佛門正宗因果循環佛學勸善維持人道佛法機關唯一空前佛界好戲
全部歸元鏡

大舞臺
續接新排連臺宋朝歷史機關佈景破天荒文武新戲
七本狸貓換太子
念二夜初次新演

新世界 義記

跑馬廳泥城橋南北兩部地道交通 門票小洋二角 電梯小洋三角 西菜券大洋一元 門票在內

招登廣告
本世界交通便利 遊客眾多 廣告收效之宏 非他處所能及 如荷賜登請向廣告部接洽

▲自由廳南北遊戲 (大芳)京調(會臺) 周翠雲 錦雲閣 陳鳳亭 龍鳳閣 第五 第 ... 本世界當此炎夏之際為佐遊客乘涼消夏起見 每逢 星期三 星期六 星期日 晚十二點半特在北部小公園放燃「鐵樹開花」「松鼠偷葡萄」「五色紫藤花」「一路開去光輝照耀如入不夜之城大有可觀務請各界 ...

▲北部自由廳 ... 孫達元 ... 恩愛夫妻 ... ▲北部第一 社安笑 今古表演悲歡 ... ▲北部第二 運籌帷幄 加演 ... 六大本 ... ▲北部第三 改良申曲 ... 四明文戲 ... 中西魔術 ... 女子灘簧 ... 古裝蘇灘 ... ▲南部第一 無錫班 ... ▲南部三層樓 大京班 ... 彈詞名家 說書名家 ... 大飛武術會 ... 少林拳術 ...

商情市價

外國匯兌
▲八月三號星期五

京津漢匯兌
▲中國銀行匯兌價

金市

銀樓

外幣市價

銀洋錢市
▲上午
▲下午

蘇州金錢市

杭州金錢市

外國股票

上海華商證券交易所
▲八月三日
▲第一市做開行市
▲第二市做開行市

上海物品證券交易所
▲八月三日
▲前市定期行情
▲後市定期行情

上海麵粉交易所
▲上午市價
▲下午市價

滬南米市

新閘米市

蘇州米市

雜糧市

油豆餅市

現貨麵粉

花紗市價
▲華商紗廠聯合會報告 八月三日

洋貨疋頭
▲美國綿
▲英國綿
▲印度綿

本機粗布
▲原布
▲竹布
▲漂粗布
▲市漂布

本機斜紋

煤油市

船期
▲輪船進口報告

▲輪船出口日期

長江出口班 寗波出口班 甯波灣普陀班 通州揚州班 定穿石海班 定海石浦海門班 汕港粵出口班

崇海出口班 青島出口班 威海煙津班 安東班 牛莊出口班 香港廣東班 烟台天津班 塘沽大連班 漢口班 香港小呂宋班 香港出口班 各國郵船出口班 美國舊金山班

美洲温哥武班 西雅圖出口班 印度孟買班 英國倫敦班 意奧出口班 日本出口班 波特蘭班 法國郵船班 德國出口班 各國貨輪出口班

英國坎拿大永明人壽保險公司

西歷一千八百六十五年註冊

本公司現有資產合規銀二萬二千五百萬兩一千九百二十二年各保戶所得紅利數逾規銀三百二十萬兩利所出保單並無限制條件利息豐厚賠款迅速如蒙惠顧無任歡迎壽險章程函索即寄

中國總行上海北京路二十三號 電話中央二千五號

洋總經理哈禮士 華總經理徐維繪 同啓

補腎種子春生丹

痔瘡能立連根脫落

小兒救命丹

京都天寶齋

香港鍊雲大藥房 立愈遺精 金剛百鍊丸

香港鍊雲大藥房啓

上海香港鍊雲藥房

本埠新聞

直系對浙聲中之所聞

公平通信社云、直系對浙計劃、考察其數月來之軍事布置、當知其除擾亂粵省外、係在急於取閩而圖浙江、於蘇皖閩贛四省包圍之中、近見國會南移及亂粵計劃之失敗、是不第對南壯防政策之難成、且恐國會正式開成後、南方新政府一經實現、勢必舉起討直、昨據某方所得密報、謂曹錕於旬日前、曾有密電致蘇齊、略以上海爲江蘇區域、國會在滬開會、豈坐視無策、責督如無力對浙、當即派兵南來云云、聞齊督接電後、即復電表示、謂對浙事宜、已有具體布置、毋須派兵南來云、推測電意、則江浙治安前途、殊難樂觀、惟齊督及與其有關係之議員等、居然能參加治安團體、實足爲弭亂聲中、大堪注意之一事也、

又一函云、上海總商會、定於今日十二時、與蘇杭兩總商會在滬開聯席會議、合籌兩省互保治安弭兵息訟辦法、茲悉此會關係重要、除由方副會長分函各會董務請全體準時蒞會與議外、杭州總商會王錫榮金百順、及南京總商會蘇君等代表、昨晚均已抵滬、上海縣商會姚紫若姚慕蓮兩會長、上海銀行公會盛竹書會長等 現均預備出席與議、而江浙士紳張謇華沈金鑑等、亦擬列席參與、方副會長業已決定是日預備午餐、以便各界從長討論云、

又關於江浙弭兵運動、除商界已公開討論外、兩省紳學各界、連日分頭進行頗爲積極、聞將來擬提出一種類似公約之文件、要求蘇浙兩省當局簽字、以昭信守、昨有人在南京晤齊督、言及此事、表示同意、並云蘇省與閩皖贛三省聯絡向極密切、近來對於時局、協商每見一致、故蘇省大勢決有把握、至浙江盧督辦、亦已一再表示贊同江浙紳商之意見、苟蘇齊簽名於弭兵之文件、則浙盧亦當可同樣辦理、惟浙省一般熱心平和之士、則鑒於北方日來遣派軍艦進攻厦門、欲以壓迫浙省、認爲環境太不安定、頗望弭兵運動擴大範圍、否則須於浙省受任何方面之壓迫時、保留充分之自衛餘地云、

津沽人民對曹錕惡感

昨日某要人自津來滬、語某君以北方近狀、略謂直人對曹錕弟兄惡感甚深、怨聲載道、津埠團體、近秘密分發傳單、歷數曹氏罪狀、學生則分途演說曹家禍國罪狀、聲來即去、宣傳頗廣、天津東大沽爲曹氏故鄉、地方貧苦、居民皆土砌平房、惟曹宅地基獨高、華屋偉麗、天雨曹宅、雨水四溢、居民之宅、每爲衝毀、其他亦多類是、天津息游別墅、已爲保派要人之機關、除爲政治上會議外、挾妓飲酒、笙歌達旦、其荒誕有如此者、某氏謂余此次由海道而行、往來輪中、祇聞一片罵曹聲云、

曹家軍事會議之滬聞

▲對東北言和 對西南猛進

昨日某機關接天津密電報告、略謂保定會議軍事分東北西北進行、首重東南、次及西南、對東北聯和、對西南猛進、如西南局面、不致破裂、則出兵關外云、

國會在滬籌備中之昨訊

▲通訊處補發津旅費 國會議員通訊處前晚八時開談話會、討論補撥旅費問題、結果未領天津旅費者每人補發一百元、計發三十餘人、以後續到在八月三十日以前者、均可補領、

▲南下議員今晚宴客 南下參衆兩院議員褚輔成等、昨日發出請柬六百餘通、定本月四五六三日、在五洲旅社、設宴讌請滬上各公團重要職員及商學報界等、藉以商榷政見、茲將國會移滬集會辦事處、發出之公函錄下、逕啓者、政局崩離、法統再絕、同人等不忍僭亡之痛、乃爲遷地之謀、相率南來、已逾半載、雖建設匪易、事待綢繆、而天職所存、義無瞻顧、所賴邦人君子、時加匡督、俾免愆尤、更策群猷、爲之後盾、茲訂於八月四日上午十二時、假座三洋涇橋五洲旅社大廳、恭請惠臨一敘、藉尊酒而通情誼、既非同晏樂之耽、庶廣席而釋嘉言、亦以覘民意所嚮、專此肅簡、順頌時綏、同人謹啓、

昨日由京到滬議員之懇親會

▲議決設定接洽總機

由京到滬議員在半淞園四面廳開懇親會、下午二時後、議員即陸續到園、至五時計到有八十餘人、遂舉行聚餐、茲將當時席間情形、分誌如左、

▲到會議員 李清源·林樹椿·李爲倫·何雯(?)·黃序鵷·劉褧元·邱珍·劉景烈·李執中·鍾才宏·盛時·阮性言·劉重·張世楨·張宏銓·羅上寬·彭施滌·胡鈞·吳崑·李靖國·周澤苞·韓玉辰·黃雲鵬·徐蘭墅·淩鴻壽·沈鈞儒·解樹強·褚輔成·張華瀾·劉映奎·陳宗蕃·覃振·劉楚湘·雷煥猷·胡應庚·田桐·姚文柟·金兆棣·陳光勛·呂志伊·潘承鍔·李安陸·角顯清·黃叔平·程崇信·孫光庭·董昆瀛·劉根生·高杞·李茂之·孫世偉·焦易堂·張樹森·黃金聲·汪秉忠·童杭時·景定成·孔昭晟·王宗堯·丁驚(?)·尚鎮圭·王鴻龐·翟富文·張善與·余名銓·梁昌誥·向乃祺·蕭(?)·袁榮叟·陳國金·潘大道·吳樹模·鄧立·李發甫·謝越石·焦子靜·尚有遲到者十數人、未簽名、

▲談話情形 席間董昆瀛請褚輔成報告辦事處成立之經過及議員到滬實在人數、褚遂報告云、報到者實數三百十七人、已領公費者二百八十八人、在津定期來者三十七人、三省議員連已來者計算共六十三人、以兩院過半數計之爲四百三十七人、衆院過半數二百九十八人、參院過半數一百三十八人、統共計算祇須留京者再來百人即可開會、至預備到滬後復回京者、亦屬不虛、但非全係回京、尤數係回籍及遊歷名勝、其回京數人已函京津同人調查、辦事處在議長未來前、當然應籌備一切、故有籌備員之推舉、然往往困難致進行不甚完滿、此亦必然趨勢、關於招待一項、曾經有每省推定人員之決議、現除三省河南江西湖北陝西甘肅未推出外、餘已函報到處、剩已函催各該省限三日舉出矣云云、張樹森云、同人南下後集會談話、諸感不便、最好覓一可談話之地點與機會俾從事爲各種之協商、本人主張設一通訊處、或俱樂部、董昆瀛云、同人南下、爲討賊戡亂、爲折台搭台、似應籌一妥法、免爲敵黨陰謀所中、至民八同人必在國家、當然合作、且能爲澈底之諒解、吾人似宜將法律之第一點暫行擱置、而第二點張樹森君設立通信處或俱樂部之主張、請大家注意、丁驚張光煒相繼發表意見、焦易堂謂諸君對此次政變同人南下認爲拆台搭台、予則反是、蓋認爲救國會救議員人格也、第一問題在籌備如何組織政府、民六也好、民八也好、皆不成問題、未南下議員、其所以心存觀望者、皆因南下同人對政府組織無若何具體辦法也、至民八分子有當政變以後在東在津、曾無一人對合作懷疑、曾無一人發生異議、且予爲民二、亦係民六民八、且議法旗幟、較爲鮮明、予之往來者皆係民八分子、耳目並無若何問題之聞見、予之主張、組織政府、在破壞之中希望從速建設、一行辦法、固不愁集會之不足法定數、至六八則敢斷言、不成問題、更進一步言之、吾人目標在討賊、民六能討賊、吾人願從民六、民八能討賊、則吾人願從民八、執故生枝節陰礙討賊者、即爲公敵、甚願各方對此有相對之諒解、褚輔成報告七月十四行集會式之經過、並對於調劑六八有所討論後、各議員卒以同人到滬之數、既日以加多、急須有機關、以資聯絡、因決定一面暫假湖南會員俱樂部、設由京南下議員接洽辦事之總機、一面另覓相當房屋、作該機關永久所址、覓妥後即行遷入、至七時乃散會云、

國民自決會警告國會議員書

國民自決會、昨致國會移滬辦事處快郵代電云、國會議員諸公均鑒、自大盜竊國、惡跡顯著、驅黎奪印、行同賊匪、幸諸公擁護正義、毅然南來、中外人士、佩仰同深、當經敝會等聯絡本埠各團體舉行歡迎大會、聊表微忱、並經與會各名流 相繼發表意見、滬人士對公等摯愛之誠、希望之殷、可見一斑、乃禍國軍閥、因奸謀未遂、近又改倡先憲後選、欺騙國人、賊首爲言、羣賊響應、若輩嘵嘵狂吠、殊不值識者一哂、諸公明達、當益能洞燭其微、無庸敝會等贅述也、惟是若輩思逞野心、迄未斬絕、且奸謀百出、自矜狡黠、諸公負有重大責任、萬望俯順輿情、不渝初衷、遇事詳察、當斷立斷、國家幸甚、前途幸甚、敝會等因鑒曹冈婦子輩、對諸公有派員賫重金來滬誘買之說、甚囂塵上、望諸公矢誠自愛、萬勿自悞、致貽舉國共棄之辱、爰盡忠告、聊代國人盡監督責任、幸垂察焉、臨電迫切、無任盼禱、

蔣作賓迎黎南下之傳說

東南通信社云、唐少川章太炎等近均主張擁黎、據聞已由某方面推蔣作賓爲代表、不日赴津迎黎南下云、

杜逢時赴京任務

駐滬電料管理局長杜逢時本係海軍中人、其介弟錫珪、現駐南京之海軍總司令、杜氏在滬、偵得時局消息即電下關電局張局長轉告關係各方面、以謀振上當局之耳目、此次靖安艦被擄、頗予北方武力平南之政策莫大打擊、現聞杜氏奉京電召、星夜北上、除面述靖安加入滬隊經過外、並與僑滬閩省要人、密商收買滬艦暨牽制某方助作計畫、杜氏在京公畢、仍須赴洛一行云、

各省代表會議召集之醞釀

▲不日將通電發起

自國會移滬集會後、關於討賊計畫之進行、各方面多主張組織各省聯席會議、採用委員制 主持一切、曾由褚慧僧赴杭、與浙盧協商、盧氏對聯席會議雖表示贊同、惟由少數人發起、恐外間誣爲包辦利用、致蹈以前國民大會、國是會議覆轍、故此事遂停頓、嗣有人主張請章太炎唐少川岑西林發起、先召集西南各省代表會議、通電擁孫、章氏以湘省主張與委員制根本衝突、故對代表會議主張從緩進行、同時岑西林又要求宜加入北方各省、此事進行遂致停頓、近因時局緊急、各省代表紛集滬濱、亟盼討賊機關之成立、故諸氏對代表會議仍積極進行、日昨湘代表陳維庚到滬、西南各省代表會在某處會議、聞不日將由各代表聯名通電、發起召集各省會議云、

又一消息云、自北京發生驅黎風潮、各方形勢、確見緊張、各方俱感同力合作之必要、而進行辦法則諸待詳商、前曾由上海各方面要人互相討論、僉以在滬召集各省聯席會議、爲應付時局之要著、先議推請唐少川章太炎岑西林三氏出面、通電發起、嗣以黎黃陂有定期南下之說、因暫行中止、現在黃陂暫不南來、而時勢需要日形迫切、前日乃由汪精衛章行嚴鄧漢祥及各省駐滬代表等人約集討論、以爲此項會議、既公認有召集必要、則不如逕由各代表自行電請本省長官、派員組織、不必煩唐章岑三公發起、轉費週折、當經公決辦法兩端、大旨如下、(一)由各省代表逕電本省長官、陳述召集聯席會議之必要、請即派定負責代表、來滬商洽時局、規定一省一權、以省區作單位、人員派定後、知照浙江盧督辦、(二)各省代表派定後、由派代表之省區長官聯名通電、說明集會主旨、幷通知國會、以上兩辦法、昨日已由各省代表拍電本省、請即照辦、大致不久當可在滬開會云、

粵省局面之滬訊

▲中山全力對東江 ▲和鄧文在活動中

各省聯席會議、業已決定、聞粵省推派代表問題、各方面意見、以此次會議、以省爲單位、孫中山氏非一省當局、而其大元帥名義、則奉浙黔等省、尚未承認、故對於此項會議、由廣東省長遣派代表、較爲適宜、此事業由汪精衛氏電達中山、中山已表示贊同云、

本埠民黨要人、昨接廣東大本營秘書處來電云、滇軍除留小部鎮防北江外、其餘大部皆決開赴東江作戰、范(石生)部楊師、日前完全出發、蔣(光亮)部胡師、日內將續進、帥率及汝爲、均親往督師、紹基(楊希閔)候滇軍畢、亦決往統率、當以全力播此殘孽云云、又據民黨要人聲稱、中山對於東江方面、現雖用兵、但對於陳炯明之求和、仍可保持以前之條件、即陳炯明須先聲明與曹吳脫離關係云云、現聞陳炯明求和之事 又在活動中云、

某要人之湘事談

湖南某軍事當局、頃由長沙來滬、與旅滬要人、有所接洽、談及譚趙衝突情形、據云湘亂此次回湘、解決湘事、原爲絕好機會、惟湘省迭遭兵燹、繼以災歉、黃臺之瓜、不堪再摘、所望和平解決、否則無論何方勝利、人民必重受其殃云、

厦門戰報

昨日午前本埠私人方面接得厦門二日夜間來電云、漳廈交通恢復、陸戰隊潰、北洋艦被擊傷、煙突逃出港外、臧(致平)明日(三日)可回厦云云、

美國哈定總統之哀耗

文匯報云、本埠英美總領事署、接得哈定總統噩耗後、即於昨日午後下半旗誌哀云、

旅滬祁門同鄉電阻撥兵駐徽

旅滬祁門同鄉會因上月報載蚌埠馬督理有撥兵駐徽等情、特於昨日招集臨時會、僉謂徽屬素稱文弱、地方安謐如常、當無駐兵之必要、公決電請中止進行、並希旅外同鄉、主張一致抗阻電文錄下、蚌埠馬督理鈞鑒、徽境脊弱素苦、夙稱文弱、人民恪安生業、似無駐兵必要、近值收成將屆、若益以大兵、農民必至恐慌、收穫無望、公懇中止進行、無任盼切、旅滬祁門同鄉會、E會長張佩紳、副會長許大椿、暨全體同叩看、

省教育會開臨時大會之通電

本埠省教育會、定期臨時大會、發出通電云、各報館轉江蘇省六十縣教育局教育會鑒、本會依據會章第二十六條第一款、定八月十一日上午九時、在上海開臨時大會、原定常年大會展期十一日、除登報廣告外、即請轉達本會各會員爲感、江蘇省教育會江、

縣聯會痛駁省長賀電

▲解釋補選開議本屬兩事

江蘇縣議會聯合會、昨(三日)致江蘇韓省長電云、南京韓省長勛鑒、查江蘇暫行縣制第二十四條、議員半數以上、得以開議、與第十四條本屬兩事、條文明瞭、絕對不受缺額三分一補選之拘束、迺省公報載貴公署復上海沈知事齊代電、既云、開議補選、係屬兩事、不妨同時舉行、又云、缺額達三分之一以上、應俟補選後、再行開會、條文既已各別、何能幷爲一談、解釋法律、自相枘鑿、如或將錯就錯、適貽各縣知事藉詞延宕、殊違我公恢復自治之旨、而蹈命令變更法律之嫌、應請迅予更正、並通令各縣、遵照縣制辦理、以符法案、而免糾紛、實爲公便、江蘇縣議會聯合會叩印江、

華輪進口辦法之磋商

華輪進口辦法、前經江海關電交部請示、茲覓交部致外部原函、照錄如下、逕啓者、駐外各領事辦理華輪進出口手續一事、迭准貴部咨函、將各領事來呈鈔送在案、茲據江海關監督電稱、迭准交涉公署來函轉據美總領事函囑催詞前來、請部核示等情、查此案據各領事來呈內開各節辦理手續、極爲紛歧、自宜訂立劃一辦法以資遵守、除電復外、相應函請查照、如有未經呈復之處、催令速復、隨時轉送過部以憑彙總查核、

縣議會補選參事員

本邑縣議會、前奉沈知事函、以參事會參事員前經選定四人、按照定章應選七人、囑即再行補選、等因、莫議長接函後、遂即召集各會員選舉、計當選者爲曹潤甫、曹觀之、楊秋笙三人、除曹潤甫一人於選舉後因病身故、所遺之缺另再續選外、昨由莫議長呈報沈知事核示遵行云、

劉案昭雪委員會開會紀

本埠劉案昭雪委員會、於前晚(二號)七時、在霞飛路該會辦事處開會、出席委員十餘人、乘推總務幹事許行成君主席、先討論委員會辦事大綱、議決於原設之總務、文牘、法律、交際、四股外、更增庶務一股、推定唐廷煒、何明禮、黃拂波、鄧任、又議決增加幹事數人、計總務股加舉吳山、劉俊雄二君、交際股加舉黃若陶、倪克明、鄧明貞、三君、法律股加舉章少泉、岳艾仁二君、次討論募捐辦法、大致分商、政、學、三界、由各股幹事、分頭接洽捐得之款、由總務、會計、幹事會同存入聚興誠銀行、支取之時、亦須會同具名蓋章、其收支實數、於每星期登報揭曉一次、以昭核實、末由法律幹事文超律師提議、訴訟進行之規畫、經衆通過、旋即散會云、

又附劉案委員會之往來函電如下 本埠川人所組之劉案昭雪委員會、昨致川省軍民長官、及蘇州高檢廳等電文云、成都劉禹九先生、向仙樵先生、熊錦帆先生、但怒剛先生、并轉石青陽先生賴德祥先生、陳洪範先生、重慶楊子惠先生、周吉珊先生、并轉鄧晉康先生均鑒、女子解放聲浪方高、乃同鄉劉廉彬女士、深謀教育職業發達、實習於無錫亞賓蠶種培育場、詎場主賀康遏姦勒斃、辱我川人、莫此爲甚、此而可忍、孰不可忍、是以寄滬同鄉、首先仗義聲援、詳細情形、已登各報、諒邀洞鑒、以時機迫促、未及奉聞、現雖兇犯在獄、然而鬼蜮性成、多方運動、大法難期遂伸、殺人未必即死、諸公秉政吾川、一言九鼎、鄉人擢此成施、况關人權風化、賜此當能共伸大義、電請當道慎重辦理、俾兇頑不得僥倖、懲一儆百、豈獨有利乎鄉人、臨電不勝屏息待命之至、又致川省各縣各機關各法團電云、成都省議會教育會農會工會商會學生聯合會報界聯合會暨各縣各機關各法團均鑒、同鄉劉廉彬女士爲無錫亞賓蠶種培育場場主賀康遏姦勒斃、早寓川中各界、並承先後辱示、勉勵有加、竊恐道遠言畧、未悉真相、特爲函告、劉案既懊於初驗、再昧於復驗、牽延莫決、鬼蜮叢生黑暗光明、正相爭角、所望吾川各團體、督促當局、一致力爭、申劉女抑、保人間凛然正氣、不特川人之幸也、(下畧)又致蘇州高檢廳及無錫縣公署電文云、此間人士異常憤慨、查賀康名聲惡劣、久爲人攻擊、今劉女士慘死非命、賀康實居要犯、罪不可逭、務祈貴所貴公署嚴爲查究、依法治罪、以維人權、而洩公憤、昨該會接女子公憤會等函電云、逕啓者、國家不幸、姦盜邪淫、紛紛四起、最痛憤者、劉廉彬女士、亭亭弱質、負笈千里、慘遭勒斃、辜負雄心、同人等與女士交無一面、惟本會宗旨以保障女權尊重人格、此案影響女界前程至遠且鉅、不忍坐視人面獸心之賀康、破壞社會道德女權、出外伸雪、同人十分敬佩、所望力促法庭、按律治罪、勿令此強暴賀康、倖逃法網、臨書不勝痛切之至云云、又日本東京中華女子參政協進會來電云、女權正在萌芽時代、豈容任此強暴侵凌、務望諸公保護正義、力鬪殺賊、又國立北京美術專門學並四川同學會快函云、劉案一事、務祈嚴重辦理、得以昭雪、倘若不能澈底追究、請聲訴於大理院、同人等願盡力援助一切、

華界肉業開市後之所聞

▲取銷屠宰稅征收事務所
▲議罰荼毒同業之唐立成

上海縣全境屠宰稅、省公署原擬散征、是以令由財政廳令委金元潤來滬設局、以便開辦征收屠稅、嗣因此項屠稅、仍由滬甯蘇三幫肉業代表包認、業經南北商會、已與上海縣沈知事等、會商妥洽、將所認稅額數目、呈報省署、財廳查照在案、茲悉省委金元潤所設之征稅事務之局所、應即取消、並將經辦手續及一切文卷、一併呈送來署、該委亦即回省銷差、以資結束、

滬甯蘇三幫肉業認稅代表黃葉新等、因查同業之唐立成、乃有荼毒同業情事、是以議決以後、凡唐立成所開之德昌肉莊本埠西南二宰作、不得再代該商宰殺鮮豬、當經通告勿代頂替代宰、因此前昨兩日、該商唐立成無豬可宰、而門市所售之鮮肉、乃向同業批購、藉以暫應市面、茲唐自知辭窮理屈、故請北市某同業、代爲轉懇各代表、請將阻止公作宰豬一條、通融取消、嗣後願守業規云云、昨由各代表又于午後三時在香雪堂邀集同業開會討論、姑念既經悔改、當可允如所請、議決仍准照常宰豬出售、惟既允通融、應予酌量議罰、以資儆戒云、

本報行於民國三年 [illegible]

叶血一症 [illegible]

[illegible]

粹華製藥廠
出品
總發行所上海南京路口親仁里口

清血片
夏令衛生首重清潔清血片能潤導腸胃清血淨毒夏令服之最有益人身

楊枝露
人當暑熱恒喜冷飲唯瓜冰等類多食有害亦少清潔唯楊枝露氣芬而韻味雅而清一勺入口遍體清涼爲夏令之唯一飲料

杏仁精
杏仁精製鍊最精功效最靈治咳除痰立見神效用以調入夏令飲料芬馥適口殊饒清趣

治疫五滴水
風行海內靈驗久著備此一瓶能免危險如遇霍亂吐瀉各種痧疫即服五滴立能轉危爲安

上海滙豐銀行及虹口分行告白
本行總行設在香港、分行設在廈門、暹羅、孟買、大連、福州、海防、漢口、怡保、爪哇、伊羅、伊洛、金山、上海、新嘉坡、加爾各答、廣州、神戶、天津、青島、海參威、橫濱、紐約、倫敦及歐洲印度新金山美國中國日本等處各大通商碼頭、代理一切銀行應辦事宜○本行匯票可匯至各處○各商存銀或流期（即往來賬）或定期、均請至本行面議○本行收買本埠期票並辦
民國十二年四月一日

法治協進會進行省憲問題

法治協進會成立後、開會三次、各會員所提出之速制省憲案、雖已表決通過、然尚未有何種切實進行辦法、理事張家鎮等、擬於第四次常會時、（即五日星期日）除討論修改會章外、以省憲問題關係重大、務於開會時由本會各會員中、推定代表四人、分至農工商教等各團體接洽、徵求意見、以期早日促成省憲、俾固國基、昨日已發出通告、請各會員於是日下午二時、仍假上海律師公會開會、討論一切進行辦法云、

華兵艦擊大來商船之談話

大陸報云、本報記者與本埠大來洋行經理、大來君對於宜昌華兵艦擊大來商船之談話、大來君謂此事已經呈請駐京公使休門氏、向中政府抗議、並要求嗣後開駛長江上游商船、准予請同水軍隨行、以資防護外人之生命財產、本行曾於二年前、亦經照此辦過、此訊傳至美國各報通訊社後、社會上莫不爲之驚訝、國務卿許士氏對於此事、更爲注意云、

江蘇防災會成立

▲會址暫設北成都路廣仁里

江蘇旅京同鄉會、前曾擬具章程十三條、呈請北京政府擬設江蘇防災委員會、並公推耆紳爲會長、同時並經江蘇軍民兩長、會呈北京政府、旋由內務部咨行江蘇省長、由省備案、現在該會業經成立、會址設在上海北成都路廣仁里三三九號、惟更名爲江蘇防災會、與委員會字義微有不同、其一切組織、悉依義振向章（載章程第二條）該會宗旨、以討論受災原因、設施防災之法、消弭本省災歉、（載章程第一條）計設總務、工程、糧食、審查四股、設名譽會長二人、會長一人、副會長二人、坐辦一人、股長四人、顧問、及幫坐辦股員、會員、編輯員、技術員、均無定額、茲將其職員依次披露如下、名譽會長齊燮元、韓紫石、會長馮夢叟、副會長黃伯雨、唐蔚潮、坐辦楊翰西、幫坐辦龐仲雅、總務股股長宗子戴、股員朱鏡川、徐吉甫、工程股股長王叔相、股員喬孟乾、陳伯容、糧食股股長劉鑑生、股員陳竹蓀、馮瀚相、審查股股長劉翰莊、股員蔣仲翔、朱厲侯、本省公正紳耆均聘爲會員云、

反對航政局之繼起

▲無錫縣商會函

本埠總商會昨接無錫縣商會來函云、敬啟者、蘇省近日籌設航政局、不遺餘力、名爲保航、實則聚斂、尤其弊害所至、將更甚於曩昔之商船公會、願自今反對之第四起、電請撤銷者、日有所聞、而省局分局進行如故、絕未聞省吏有一語之答復、具見此種厲民政策、久爲當道蓄意實行、決非一二呼籲電文所可挽救、查此案於法律上毫無根據、省吏一意孤行、違法之點甚多、爲特函請貴會通函各商會、徵求意見、或逕由貴處召集會議、取決辦法、議決公布、方能發生效力、此次航政局一案、僅由省長交議、暨省議員朱賓雲等函請、將該局收入合混列入預算、而該案並未經由大會議決、並公布等各項法定手續、此應認爲不合者一、（一）地方行政事項、不得抵觸國家行政、此爲政治上不易之原則、查關於航業上之註冊給照納費等各項事體、早由交通部規定、通行各省在案、今航政局於交通部原有規定之外、別立所謂旗照等名目、巧取豪奪、直接增商民額外之負擔、間接破壞國家行政、使商民無所適從、此應認爲不合者又一、（一）無論何項稅則、必須釐正其性質、確定其名稱、經民意機關之認可後、人民方有負擔之義務、今航政局所定牌照等費、既非通行稅、又非營業稅、非驢非馬、未經議會之議決、僅憑官吏一紙文告、肆行聚斂、橫商民行毫無義務之事、此應認爲不合者又一、（一）人民既納各項賦稅、盡法定之義務、則法律上保護之權利、當然取得、而當地官廳亦隨在應有保護人民之責任、若照航政局第三條所載、則明明謂不領該局旗照者、不在保護之列、置人民法律上應享之權利、官廳應盡之責任於不顧、藉以恫嚇商民、遂其非法苛政之計、是無航政局、人民得享有保護權者、既有航政局、人民法賦之權、反被該局無形剝奪、該局自定權力之大、無與倫比、立意荒謬、至斯極點、此應認爲不合者又一、以上數端、不過撮其大要、然據此已可提起行政訴訟、使航政局身無完膚、如果聽其設立、則將來敲搾情狀、不堪設想、故敢貢其管見、與貴會同人一研究之云云、

美駐滬新任商務參贊履新

大晚報云、新任美國駐滬商務參贊好華特氏、已乘克來甫來恩特總統號輪至滬、二日在商務參贊處履新視事云、

新任日領事今日接任

▲午後謁許交涉員　▲前任領事定七號赴奉

新任日本駐滬總領事矢田七太郎已於昨日抵埠、定四日（今日）接任、頃已照會江蘇交涉公署查照、并擬於四號午後謁許特派交涉員、藉聯睦誼、前任船津辰太郎交卸後、當須與新任接洽一切、擬七號離滬赴奉天履新云、

比領離滬避暑

駐滬比總領事汪侯特君、訂於五日啟程前赴燕台避暑、約一月回滬、所有本署公務、由首席副領事羅彭士博士暫攝、業經函致許交涉員查照云、

黃河水漲之滬聞

▲建業公司大班來電謂明無慮

山東黃河宮家壩堵口工程、係由本埠美商亞洲建業公司、以一百五十萬元承包修堵、工程傳早告竣、乃日來報載黃河有出險記事、旅滬魯人、至爲關心、乃電建業公司、留守工次工程司、詢問眞相、今日接該公司大班衛琛來電節明平安、又得省某要人來電、乃知前傳出險、完全不確、原電節誌如后、「陽歷七月二十四二十九兩日、黃河水汎大漲、因得亞洲建業公司之合法防衛、各埽故能安全無恙、今日水汎復漲、但各埽毫無危險、因該公司派有多數工程師、並二千餘工人、在工守護、所有一切建築、均極堅實、可保決無他虞、民埝間有漫水、然與公司無涉云、

核定市鄉議董會圖記之省令

滬海道尹公署、昨奉省公署訓令開、查江蘇暫行市鄉制第一百零七條、載市鄉議事會市董事會、及鄉董各備木質圖記、由省行政公署核定、通行各該管縣知事刊發、仍由縣知事申報省行政公署立案等語、各市鄉自治機關所用木質圖記、業經前都督府核定式樣、通令刊發在案、現在市鄉自治、通令恢復、該項圖記、恐未必一律存在、自應查照前案、由本公署核定式樣、加以說明、頒發遵辦、除分行外、合行令仰該道尹、即便轉行各縣遵照辦理云云、王道尹奉文後、已分轉所屬各縣一體知照矣、

小學教員定期檢定之廳令

上海縣公署昨奉江蘇教育廳訓令開、查第六屆小學教員試驗檢定、本定於本年七月委託省立及第一代用師範學校、分路舉行、前經令行知照在案、嗣准江蘇省教育會暨義務教育期成會、先後建議修改、重行檢定辦法、當即呈請省長轉咨教育部備查、文牘往返、致稽時日、不及於七月中舉行、茲定於本年八月二十六日爲第三路開始試驗之期、該縣小學教員除女教員試驗地點、指定在省立第二女子師範學校外、其他各教員試驗地點、均指定在上海縣省立第二師範學校、應由該知事分別傳知應受試驗各教員、於試驗前二日、向該校報到、以便酌量分配試驗場所及時間、並由該知事酌派教育委員屆期會同應受試驗各教員、前赴試驗地點與試、以杜臨時規避冒名頂替等弊、至每日試驗科目、應由主試臨時委員按照試驗規則第五條之規定、於試驗前一日列表揭示、除分行外、合行令仰該知事知照云云、沈知事奉文後、當已轉行教育局知照、一面出示曉諭矣、

各團體開會併誌

▲甬同鄉會開新職員成立會　寧波旅滬同鄉會、於昨日午後四時、在該會四樓聚餐室開新職員成立會、到者有會長朱葆三君、理事袁履登、陳良玉、鄔季琴、葉杏生、任矜蘋、余華龍、陳子壎、鄔志豪、江北溟、石運乾諸君、事務監方椒伯、孫梅堂、徐芹香、洪雁賓諸君、葉金監秦潤卿、樓恂如、袁慶雲三君、當由朱會長主席、由理事票選李徵五君爲理事長、次提議傳副會長、及理事駱懷白、蔡仁初二君、來函辭職案、公議一致挽留、次由該會第一科主任勵建侯、第二科主任烏崖琴二君、報告會務經過情形、及經濟狀況、並事務概況、次公推王儒堂、樂振葆二君、爲特別名譽會董、次由奉化代表莊崧甫、鄔志豪二君、報告奉邑匪擾情形、擬籌辦民團、以資防護事、當場公推孫玉仙、莊崧甫、鄔志豪三君爲代表、晉謁當道、籌商辦法、其餘尚有重要議案、定下星期四開會公決云、

▲靖江同鄉會之職員會議　靖江旅滬同鄉會、於昨日（星期日）下午二時開職員會議、由正會長張麗生主席、略謂本會自副會長孫褚二公先後作古、會務進行、殊欠精神、亟應重新振作、以貫前功、而符初旨、列席職員十餘人、一致贊成、次討論推補副會長問題、公決俟得本人承認後、於下屆敘餐會時、再行宣布云、

▲大團商聯會之職員會　浦東大團商業聯合會、於前日開職員會、各業代表投票選舉、四時開票、當選各職員錄下、程嘉周得四十八票、當選爲正會長、方紳欽得四十二票、爲副會長、韓鴻聲、胡子廉、謝嘉祥、方仲指、康竹君、倪介人、歲贊坪、洪旭山、朱福生、吳永階、倪金殿、葉鳳生、周無梅、吳叙卿等爲評議員、後討論各項進行事宜、至六時始散會、

▲孔聖堂定期開書畫展覽會　孔聖堂同人、今爲徵求古今各人書畫甚多、因售書畫券、每券兩元、以充善舉經費、現定舊歷七月初七初八兩日午後一時起、在南市陸家浜中華職業學校開書畫展覽會、抽籤贈獎、准加入各團體、表演助興、擬聞書畫券洋、須在開會前三日先送至老西門外議衛內事務所云、

▲工界救亡會常務委員會　全國工界救亡會於昨日（三日）下午三時、在閘北公益里開第三週第四次常務委員會、到十二人、王箕世主席、（一）繼續討論大中華紗廠停工案、公決將揚草仙、張子餘、歐陽笛漁三人書面報告負責發表、（二）討論曹黨南下運動內幕案、公決除調查股負責外、又另推十八襄理、（三）討論以實力擁護主張正論中外報界案、公決發表宣言、推周無爲、黃晦菴起草、定星期日晚八時開全體委員會議、由文書股通告各委員、

▲對日外交會常會記　前（星期四）日下午四時、國民對日外交大會總部開常會、到者二十餘人、徐謙主席、詳情如下、（一）由主席報告宜昌外交後援會來函一件、提議組織全國外交後援會、應如何答復、經徐翰臣、方振武、陳世魁等、發表主張後、討論結果、議決即日函復、並附本會章程、徵求該會爲本會分會、（二）由主席報告第一期五九月刊付印情形、及第二期進行手續、（三）宣傳事宜、爲本會緊要關鍵、除五九月刊之文字宣傳外、口頭宣傳、仍宜積極進行、（四）上次常會所議決、對廈門交涉之宣言、因起草人有事他適、暫緩發表、（五）宣傳股副主任從不出席、應去函敦促赴會、否則另推、議畢六時散會云、

公廨訊理之車輛違章案

▲科罰六十起

星期四午後、公共公廨車務公堂訊理車輛肇禍違章案、共六十七起、除一件楊寶根科禁錮西牢三禮拜、及改期兩件、註銷四件外、尚有六十起科處罰金、紀錄如下、賈裕泰罰洋二十五元、曹成標、朱根郎、談生康、俞福林、周宗保、陸保根各罰十元、黃安全、任長鑫、陸阿伏、薛阿槐、阿根各罰八元、王阿寶罰九元、王華祥、馮阿六、蔡利大、陳阿生、張雙子、周杏生、孔根根、華根生、郭順生各罰五元、江浩元罰四元、朱金官、張阿招、倪金生、王毛頭、陳得興、馮阿二、王阿大、王阿金、陸阿鶴、諸少亭、戴阿堂、姜容卿、江灣汽車行、奚木生、宗金山、王生生、曹小弟、黃心福、夏季生各罰三元、毛德修、張雨順、高小毛、紀阿二、吳貞明、吳成金、顧阿小、謝春牛、沈光龍、王阿二、杜毛毛、施阿毛、盧小弟、張炳坤、顏錫培、孫小臣各罰二元、一併充公、

催領路政公債本息

滬北工巡捐局路政公債第一次付還本息、早已屆期、關因各界觀望、特行展期一月、現又期滿、而執有債票者、仍有未往領取、故昨由許局長分函界內各廠商、凡持有債票者、務請即日赴局領取第一期本息、以資結束云、

德順里房屋行將翻造

▲房主通告房客限期遷移　▲法商聯會亦在遷讓之內

法租界西新橋街沿大馬路八仙橋德順里一帶房屋、係新沙遜洋行經租、不日即將翻造、該房主現已通告各房客、限於陰歷六月終遷出、法租界商業聯合會亦在遷讓之內、聞該會擇定東新橋街寶安坊及愷自邇路兩處房屋、俟本星期常會時、再行決定何處房屋爲適合去、

華商銀行虹口分行定期開幕

本埠華商銀行、現在虹口添設分行、業已籌備就緒、茲定於陽歷本月六日開幕營業、聞已遍發請柬邀請各界往商參觀云、

腿業請取消檢查出口肉類未准

淞滬警察廳長徐國樑、昨有函、致總商會、茲照錄如下、逕復者、准函開、接香港江浙腿業裕豐源等函請取消檢查出口肉類定例、並請檢查案函復等因、准此、查檢驗上海出口肉類一案、於民國三年十月接奉江蘇巡按使飭准內務部咨查照外交部接准美國商部來文、以凡有肉類運入美國及其屬地者、概須經出口國法定檢驗員簽發執照、方許入口等因、當經詳奉江蘇巡按使咨部核准、委敝處衛生科防疫醫員尹鵬兼任出口肉類檢查員、在敝處辦事、並於民國五年添聘英人獸醫師洛柏來德會同檢驗、徵收驗費、亦經呈准有案、辦理迄今已有十年、華洋商人素所一律遵從、旋查時有商人惑於私利、一再由廈門香港等埠偷運次貨肉類、潛入美境、致於七年九月經該國關卡查明、藉口中國無統一辦法之檢查出口肉類機關、懸下禁令、不准我國肉類入口、商貨因之停滯、損失甚鉅、即由敝處呈請江蘇省長咨請內務部訂頒出口肉類檢驗條例、並於肉類出口之各商埠籌設檢驗所、以資救濟、一面請轉咨外交部行知駐美中國公使、向美政府提出抗議、要求取消禁令、並函請廈門閩監督公署嚴密分別嚴行查禁私運在案、本月二十五日接奉江蘇省長公署訓令內開、准內務部咨開、查取締出口肉類一案、前准外交部咨開美國政府轉日我國無國家檢驗肉類機關、各省檢驗肉質又無通行劃一辦法、將我國肉製食品運美銷售、應請迅速設立國家檢查機關、取銷美國禁令等因到部、查出口肉類、關係國際衛生甚鉅、當經本部擬訂出口肉類檢驗條例、於本年六月二十七日呈奉大總統指令呈悉、准如所請辦理此令等因奉此、除分咨各省行外、相應印刷原呈暨條例咨行查照等因、並抄原呈條例到署、准此、除分行外、合行令仰該廳即便查照等因奉此、查此次江海關對於本埠出口運往外國肉類、均須憑敝處檢驗執照、始准放行者、係遵照稅務處令辦理、與部令正相符合、蓋檢驗出口肉類、係國際衛生、亦爲鄰邦重海外貿易起見、正核復間、又據上海運銷美屬腿業公所總董徐春榮呈稱、接小呂宋函報、仍有未經中國官廳照章檢驗之火腿、裝作行李、一在香港直裝至小呂宋、一在廈門轉運至小呂宋內地蘇羅地方、再轉至小呂宋銷售、並有該埠海關查獲洋洋公司運送火腿一次、除以五倍處罰外、仍須補呈檢查執照等語、以若輩偷運、殊壞國際信用、妨害國際貿易大局、要求分別轉請有關各機關取締等情前來、據此、可見私運之道、仍層出不窮、實屬妨礙國際衛生、除分別函請設法取締外、准函前因、相應函復、即希查照分別轉知、並紉公誼、此致上海總商會、徐國樑、

天馬會展覽會今日開幕

天馬會舉行第六屆繪畫展覽會、籌備各節、迭誌前報、今日上午九時、行開幕禮、全場出品、編列號數、就會場上之地位、及畫面上之光度及色調、分別參雜陳列、雄健精秀之品、樂而并茂、樓下國畫占大部份、樓上洋畫共分四室、國畫部如審查員吳昌碩、王一亭、等諸名家、均有出品、洋畫部有、丁悚、劉海粟、王子燮、審查員王濟遠、等諸作家最近之手筆、歡迎各界人士評覽、并贈來賓、目錄一冊、特刊一張、誠盛會也、餘擇誌評、

哈德靈骨痛藥之暢銷

本埠法華民國路福華西藥行所經理之德國哈德靈骨痛藥、自到滬後、甚爲暢銷、蓋其確有去風化濕清理血份之功效、凡患風濕骨痛花柳等服之、見效尤速、故該行門市售出、以及本埠如華英大藥房中英五洲等、總計不下五千瓶之多、又聞近日各埠謀銷者、尚絡繹不絕云、

勵志團推舉新職員

枯嶺路勵志宣講團、因鑒徵求在即、各部司需人負責辦事、昨晚特在總部召集各團員、討論推舉新職員、當推定總務主任顧泉生、宣講主任徐瑞旗、編輯主任李嗣虹、教育主任馮瑞如、幹事朱稼甫、朱文華、游藝主任倪康良、文牘幹事盧頌聲、鄭叔亮、顧秋航、（會計）成世法、庶務吳光楠、程滅舟、交際馮瑞如、徐惠倫、張仁裕、顧秋航、調查奚成良、胡瑞寶、推舉畢、略用茶點、遂散會、時已鐘鳴十下矣、

婦人在河內洗澡溺斃

本邑西鄉小木橋地方、有婦人唵叭張姓之妻某氏、於前晚耕田回家、因天熱汗流滿身、即至就近之河內洗澡、偶一不慎、遂遭滅頂、當時該氏夫張唵叭初未知覺、及至屍身浮起、始行查見、昨已撈屍備棺盛殮矣、

公共公廨堂諭彙錄

昨日午後民三庭、由張襄讞與俄員儀君訊理、（一）區照祥控光明烟草公司代表李瑞九與興邦違背出售香烟合同、請追損失案、（堂諭）改期再訊、（一）上海工部局控古路司葛夫欠學費洋案、（堂諭）着被告每月拔還銀十兩、拔清完案、又民四庭由俞襄讞與美領阿君訊理、（一）王幹臣延律師控王與執地皮糾葛案、被告延律師代辯、（堂諭）原告具三百元結、准給論未判決前不准進行建築、（一）上寶農工銀行控沈持誠等不理押款案、被告延慕思律師代辯、（堂諭）改限續訊、（一）楊氏控汪仲樑延不出屋案、（堂諭）原被均不到註銷、（一）何升記控何順興租屋糾葛案、（堂諭）既經和解、照予銷案、（一）顧坤明控徐金記債務糾葛案、（堂諭）徐金記交來史葛介堂帶所執行、

冒騙自來水欵監禁半年

本地人徐炳祥、前在上海自來水公司充當司帳、因事歇出、迭次冒該公司名義、向新閘路一百廿一號門牌楊朝君、極司斐爾路三百另一號門牌徐玉林、小沙渡路三百七十號門牌蔣月祥等十餘家、騙取自來水洋四百餘元化用、被該公司控由捕房、派探陳根生將徐緝獲、解案公廨訊押在案、昨經開訊、首由被騙之楊朝君等相機上堂、證明受騙情形、詰之徐炳祥供不承認、經中西官核供、以證據確鑿、豈容狡賴、判徐監禁西牢半年以儆、

立愈胃氣痛將軍丹
上海三馬路大新街對面　文監師路香港　鍊雲藥房

查見來歷不明之女衫褲

史阿弟、昨在篷路攜得綢女衫褲一套、至某押店求質、爲包探劉永茂查見、向詰來歷不明、遂帶入捕房、捕頭諭飭押候查明失主、解送公堂請究、

酒醉俄人解廨發落

酒醉俄人、前晚在北四川路胡鬧、被三百六十五號巡捕查見、將該俄人拘入捕房、昨晨解奉公堂、中西官訊實、以被告係屬過犯、判押西牢九個月、期滿遞解回籍、

男孩晒斃之訊驗

住居麥根路二百另三號門牌之韓道寶、向在某紗廠做工、前日午刻、其妻張氏、送飯至廠、故將兩歲男孩韓大江放在搖籃內臥睡、被同居王繼俊、將搖籃移至天井、適值天氣盛暑、又加太陽蒸晒、且小孩身體弱稚、以致頓時昏厥、迨張氏歸家、視大江已經氣絕身死、遂報告該管戈登路捕房、派探將孩尸送往驗尸所、於昨午刻報請公共公廨、張襄讞與英副領事君蒞所檢驗一過、升座公位、向尸父韓道寶、尸母韓張氏、證人殷朱氏、被告王繼俊略訊一過、中西官判王繼俊押候西警、飭驗孩尸報告公堂再行訊辦、

串竊綢衣服下獄

吳學珠串同王振豐、在北四川路崑山路串竊西攝台維司等家綢衣服、質洋化用、被探李子榮查獲、吊齊原贓、解廨訊押在案、昨爲復訊屬實、中西官判吳押西牢□年、王押三月、分別示儆、贓給各原主認領、

揚州人胡鬧被拘

揚州人高四、昨日酒醉在西華德路胡鬧、當經一千一百六十九號巡捕查見、上前干涉、反遭拒捕行兇、致被拘入捕房、候覆請捕頭核辦、

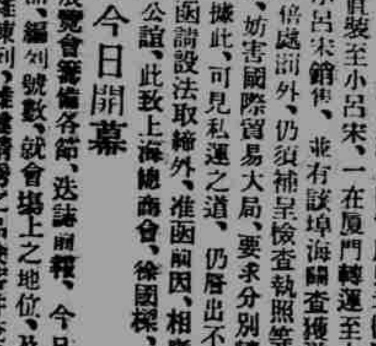

錄

△閘北公學舉行畢業式　閘北公學、於前日（八月二日）上午十時舉行畢業禮式、其秩序如下、（一）全體向國旗行致敬禮、（二）行師生及同學相見禮、（三）校長報告本學期之狀況、（四）學生唱畢業歌、（五）校長發給畢業證書、計畢業生閔光輝等十名、（六）校長暨各教職員訓詞、（七）校董林孟鳴君演說、（八）畢業生答詞、（九）學生唱校歌、（十）全體告退、聞下學期已定於夏歷七月十六日開學云、

氣候報告

昨日午三時十五分徐家匯天文台氣象預報云、天晴酷熱、低氣壓向北中國東北進行、颶風將過排林坦海峽而至台灣、且有過中國北海而至廣東之勢、海濱一帶有夏令風、昨日本埠午後三時前在二十四小時內之溫度、最高九四·六、最低七六·五、去年同日、最高九四·一、最低七八·六、

介紹

●介紹北京便覽　文明書局新出北京便覽一書、係據最近調查編輯、凡衙署局所工商市肆、名勝古跡、風俗習尚、食宿遊覽諸類、靡不採列詳盡、並附車馬價目時刻等表、旅游都門者、備此一書、不啻得一嚮導、洋裝一厚冊、特價祇售一元、

▲誌謝　昨承國立暨南商科經濟研究會惠贈經濟月報一冊、生生美術公司惠贈第二號笑畫一冊、內容豐富、印刷精良、其文筆之新穎、畫意之奇特、尤爲出版品中之傑出者、書此道謝、

一星期間之集會表

日期	召集者	事由	地址
四日	精武體育會、師範同學會	常會	精武體育會
四日至六日	省教育會獎衛研究會	大會	林蔭路
四日至十日	天馬會	繪畫展覽會	西門美專第二院
五日	中德醫院	開幕禮	揮家浜七十號
五日下午一時	金業交易所	股東會	金業交易所
五日下午二時	紗布交易所	股東會	愛多亞路五十號

六日	泰豐公司	股東年會	大馬路
七日上午九時	省教育會	全體審查會	林蔭路
八日下午二時	中華博物學會	常年大會	西門省教育會
十日	華豐紡織公司	股東會	天后宮總商會
十日晚八時	青年會暑期學校	第三次同樂會	四川路

時評

不死不活之時局　紅葉

國家能強盛、固吾民之幸、即不幸而至於敗亡、亦無可奈何之事、乃既不能強盛、而又不即於敗亡、弄成此不死不活之時局、使爲國民者、日處於疑懼危恐之中、有食不甘味、臥不安席、風聲鶴唳、草木皆兵之象、其困苦有甚於敗亡焉、曹錕因謀篡總統而驅黎、黎走而總統之名義雖存、實際則北京已無總統、然又不能再有一總統出現、是總統之不死不活也、舊閣員雖有由黎准辭之命、而僞閣則不承認其命令、然其自身又無人肯承認之、是閣務之不死不活也、國會議員因黎走而反曹、大多數紛紛南下、而猶有若干之留京、不捨驟離者、是國會之不死不活也、曹家將既不敢先選後憲、又不能先憲後選、並不能先打後選、以達攫取總統之目的、是曹黨之不死不活也、國人雖一致反對曹黨、而又無根本解決之實力、坐而言者、不知其何日可以起而行、是國民之不死不活也、然而凡事皆有一終了之期、或爲死、或爲活、數者之中、必有一佔勝者、在則今日所謂不死不活、將來或死或活、孰死孰活、豈無一定局之日、若長此而成不死不活之狀態、則我國民眞有求死不得、求活不能之苦矣、

內外痔瘡
立見連根脫落
上海　藥房

商業市況

●洋釐略呈俏勢

▲銀拆極形鬆動……午盤價低至四分

昨八月三日、洋釐市面、略見堅俏、計早市收盤之價、爲七錢二分〇六毫二忽半、與前日早市之價相同、現洋來源、如寧杭二處、仍有裝到、惟錢莊及銀行買戶、頗形稀少、故人心極堅、午盤之價、計漲上一毫二分半、計爲七錢二分〇七毫半、結果較前日漲大二毫半、原因爲銀行界搜羅較殷故也、

銀拆趨勢、已至極鬆地位、蓋銀行收款仍祇四千萬兩左右、而係解出欵、則甚衆多、且銀行所存現銀、亦甚豐富故也、其早市收盤之價、計爲七分、較前日早市即跌五分、午市又受厘價堅俏之打擊、收盤價竟跌至四分、結果較前日又低五分云、

●大條又有進口

▲現洋仍有裝到……銀行存底……現銀略增……現洋略減

昨日大條銀又由東洋公司船裝到一百七十五條、爲正金銀行所購進、而現洋來源、亦依然不絕、計中國銀行由杭州來八萬元、又由南京來五萬元、觀出市面、則漸形蕭條、僅和蘭銀行裝孟買大條銀五十條而已、調查銀行存底、計現銀共爲二千三百十二萬兩、較前日增多五萬兩、而現洋共爲三千一百九十六萬元、則較前日減少五萬元云、

●外滙變動仍稀

▲英美日牌價不動…內盤亦無大上落

▲標金市勢……初疲後堅……結果價漲上八錢

昨日大條銀來電、計近期價長〇六二五、掛牌改爲三十辨士九三七五、遠期高一二五、掛牌計三十辨士六二五、標金交易、略見熱鬧、價格初甚平疲、入後稍趨堅硬、早間開盤三百四十兩〇七錢、移時由三百四十兩〇九錢、回跌至四十兩〇七錢、外滙揭曉、仍少改動、英滙掛牌仍計三先令二五、美滙計六十九元、東洋仍計七十一兩、英滙結價、八月份三先令半辨士、九月份三先令四三七五、十月期三先令三一二五、迨十點鐘時、九月份賣價、長至三先令半辨士、十月份三先令四三七五、午刻內盤、略見疲弱、成交價與晨間開盤時相彷、美滙近期賣價六十九元七角五分、遠期六十九元六角二分半、其後漲落、常在一角二分半之內、結果與晨間市價相同、東滙賣價、九月份爲七十兩〇二錢五分、賣七十兩〇一錢二分半、市况極爲穩定、賣價低至七十兩〇一錢二分半、午刻復回高一錢二分五、標金市價、當先令揭曉時、計三百四十一兩〇四錢、其後同業中受主尙多、故市面穩定、成交價逐步增高至三百四十一兩四錢、收盤趨勢和平、價計三百四十一兩二錢、午後開盤三百四十一兩一錢、同業中人仍傾向買進、市塲人心、因之甚好、市價益形堅俏、最高到過三百四十二兩四錢、收盤復回低至三百四十一兩七錢、然結果與前日相較、則已回漲八錢矣、外滙交易、均屬清淡、價格緣以無重要上落、收盤時、先令賣價、九月份爲三先令三一二五、十月份三先令二五、美日兩滙、內盤市價、略較上午爲貴、銀行交易、進出兩稀云、

●內滙依然和平

▲京津濟靑及漢口……價格仍有漲跌……餘則依然未動

昨日國內匯兌、據華商銀行公會集議、各埠市價、因交易均屬清淡、故依然和平、計京津銀滙比前日大五錢、洋滙各漲七角五分、北京銀滙價爲一千〇四十七兩半、洋滙計一千〇〇二元七角五分、天津銀滙計一千〇五十五兩五錢、洋滙爲一千〇〇一元七角半、漢口銀滙回高二錢五分、價計一千〇三十四兩、洋滙同增八角七分半、計一千〇〇七元、濟靑昨已漲顧、濟南銀滙價爲一千〇三十二兩七錢五分、北上月底縮小二兩、洋滙同跌二元、價計一千〇〇三元、靑島銀滙小二兩、計一千〇六十六兩、洋滙則漲高一元、計一千〇八元、其餘各滙、仍無改動云、

●公債漲跌互見

▲次貨概趨漲勢……期貨仍跌

昨日華商證券交易所各種公債、現貨市面、頗形堅挺、而期貨則依然軟弱、觀市塲中所有買賣、僅有金融整六及九六三種而已、其餘均無成交、蓋現貨已有貨缺之虞、惟者不無居奇故也、如金融大票千元票現貨價、前市開盤爲六十六元八角、結果雖跌小至六十六元三角半、然較前日尙好起三角、即貨趨勢、前市尙堅、後市因受未較稀、轉趨疲軟、計八月份價自六十七元二角、小至六十六元四角半、結果較前日小四角、九月份價自六十七元一角、小至六十六元五角半、結果較前日小六角、至於整理六釐現期價、前市開盤爲四十九元七角、後市收盤四十九元六角、結果與前日相較、並無上落、期貨市情、始終不見俏勢、然趨跌尙不甚大也、計八月份結果價爲四十九元六角、較前日祇低五分、九月份結果價爲四十九元七角、較前日跌小二角五分、他若九六公債現貨、其市面獨形堅俏、其價前市開盤二十三元六角、其後逐步見漲、最高曾到過二十四元二角、結果較低五分、計爲二十四元一角半、結果與前日相較、則漲高六角五分云、

●絲市愈趨清淡

▲廠黃二經……交易轉靜……昨祇成交灰白二經四十包

昨日星期五、洋莊絲市、愈趨清淡、廠黃二絲經、交暢均趨停頓、惟灰經昨又辦成三十包、絲價久疲之餘、跌去二十餘兩、計百利進下身茶花牌二十包、價扯六百十兩、開利進金單鹿牌十包、價六百十五兩、七里白絲、昨由泰和洋行購進邵玉峯牌十包、價九百兩、較前漲起二十餘兩、乾經因產地絲價仍昂、而歐莊限價過小、華絲商以不敷成本、英法兩莊雖有需要、而絲交一時難期轉暢也、

●茶市轉見佳況

▲惟綠茶去胃仍呆……大幫亦無交易

昨日洋莊茶市、祁寧湘鄂等路之紅茶、交易最爲暢盛、路莊土莊兩路之綠茶、珍眉一項、交易亦較前日爲多、人心趨堅、故市勢轉呈佳象、紅茶總計成交二千七百〇三箱、贛省寧州之貨、約佔十分之八、售開盤價、寧茶自二十八兩至四十二兩、祁茶自三十九兩至六十七兩、溫州貨二十五兩、武寧貨二十九兩、兩湖莊貨二十九兩、寧州花香十二兩、市盤惟祁寧茶路爲看高、其餘均無漲縮、綠茶共計成交一千二百四十一箱、珍眉約佔十分之六、婺源高莊貨售盤八十四五兩、屯溪深渡等處之貨、售盤五十七八兩、土莊茶廠所製之貨、售盤三十六七兩、市價均較前略堅、秀眉珠茶等貨、銷路稍爲活動、惟貢熙一項、白如莊完全停頓、僅華商略有購進、市面趨疲、大幫存底雖不過三十餘箱、但美莊去路、亦漸趨沉寂、故華商對於所存之貨、頗有零拆之思想云、

●棉市始挺終疲

▲現貨仍無需要……期貨成交尙多……外棉趨勢……漲跌互見

昨日本埠棉市、以外棉仍趨漲勢、紗市看好、買進者多之故、人心頗形堅挺、但後以紗市人氣、忽形疲軟、棉市遂隨下萎、市上現貨全無需要、標準花市、棉業交易所前市開出通州花價、九月期三十七兩八錢五分、較前日大四錢五分、十月期三十四兩五錢、較前日大四錢、十一月期三十三兩七錢、較前日亦大四錢、十二月期三十三兩六錢五分、較前日大五錢、後市開出九月期三十八兩、較前日大一錢五分、十月期三十四兩四錢、較前市小一錢、十一月期三十三兩六錢、較前市亦小一錢、十二月期三十三兩三錢、較前市小三錢五分、共成交一萬八千二百擔、紐約棉市據稱、初以利物浦電訊良好而漲、但後以乾旱之區獲雨、及證券市面疲弱而跌、其價計十月期爲二角二分二釐五、較前日小十五個磅音、五月期爲二角二分、較前日小十個磅音、現貨爲二角三分五釐、較前日小十五個磅音、以美匯結價、每百磅計元三十四兩〇六分、每擔計元四十五兩四錢一分、較前日小三錢、利物浦棉市、漲多跌少、計十月期價爲一二•六九辨士、較前日大•三九辨士、一月期爲一二•三四辨士、較前日小•三四辨士、現貨爲一四•〇一辨士、較前日小•七六辨士、以先令結果、每百磅計元三十八兩六錢五分、每擔計元五十一兩五錢三分、較前日小二兩七錢七分、孟買棉市、則甚挺秀、平茄爾價三百四十六羅比、較前日大十三羅比、奥爵辣爲三百九十七羅比、較前日大十一羅比、勃洛去爲四百七十六羅比、較前日亦大十二羅比云、

●米市難望鬆落

▲來源寥落……斛開尙湧……去路以鄉莊爲多

昨日星期五、閘北米市、來源仍甚寥寥、斛出白米一千餘石、本街臨市者不湧、惟帆幫採辦秈米、尙屬不缺、由恒隆盛•萬盛興•等行、斛開七百餘石、昨晨前晚常熟•無錫•崑山•各地來船共十三四號、常錫機白喝疲五六分、白元定勢、秈米底脚帶軟、南粳貨鮮、市價甚俏、茲將售開價格、分列於下、常錫高機白糙喝高十三元六角五分、大市十三元五角五分、南粳十三元一角、白元十三元、厰機客秈九元四角五分、湖南秈九元六角、包子秈八元五六角、敏黨十元〇三角五分、西貢十元〇六角、天時炎熱、到貨鮮少、後市尙難望鬆落云、

●煤市未能活潑

▲廠家減少工作……用煤需要減少

昨日煤市、因天時炎熱、絲廠及其他工廠、均減少工作、故需要不旺、客帮祇無錫•蘇州•江陰•嘉興•等地、略有買進、市情遂不見活潑、惟買方底貨均淺、期貨成交、仍頗暢達、尤以東煤及直煤居多、因之市盤尙穩、白煤以小子去胃爲佳、篩塊甚稀、昨市茶會總成交數爲一千七百餘噸、茲將貨盤列下、開平一號煙屑八兩七錢五分、又二號八兩五錢、賈旺七兩七錢五分、華水九兩五錢、中興十兩〇二錢五分、林西八兩七錢五分、綺戶九兩二錢五分、芳雄八兩二錢九分、高尾七兩、長興篩塊十兩、高松十兩〇七錢五分、林西九兩五錢、柳江十兩〇七錢五分、松浦九兩七錢五分、肥前九兩七錢五分、開平統十一兩二錢五分、芳雄九兩、林西九兩、井陘十兩〇七錢、博山八兩七錢、悅昇九兩、撫順十一兩、奉天九兩二錢五分、金針九兩、此外各貨、均無甚上落云、

公布欄

●江蘇高等審判廳

▲民一庭判決

一件謝鳳寶與馬福氏因遺產涉訟不服第二審判決上訴一案（判決主文）本件上訴駁斥第二審訟費由上訴人負擔　一件周金氏與周洽春因契據涉訟不服羈押之駁饋抗告一案（裁決主文）本件上訴駁斥　以上八月一日

▲刑庭判決

一件傳寶生因受寄牙保贓物上訴一案（判決主文）本件上訴駁斥　一件傳寶生因受寄牙保贓物附帶民事上訴一案（判決主文）本件上訴駁斥　一件降范氏與管利事勝上訴一案（判決主文）原判關於降范氏罪刑部分撤銷降范氏無罪　一件魏老四等因殺人強盜上訴二案（判決主文）原判撤銷魏老四共同殺人之所爲處死刑和盜之所爲處四等有期徒刑二年執行死刑王陳氏共同殺人之所爲處無期徒刑和姦之所爲處四等有期徒刑二年執行無期徒刑降王氏共同殺人之所爲處無期徒刑相姦之所爲處四等有期徒刑二年執行無期徒刑繳銷絲蘆繩三雷又沒收之訴訟費用由魏老四王陳氏降王氏連帶負擔　以上八月一日

●上海地方審判廳

▲民庭判決

一件判決陳恆麗與李文仁因婚姻糾葛一案（主文）本件訴訟駁斥訟費由原告人負擔

▲公示送達（全文在本廳揭示場公佈）

一件陳福元與楊小弟因借款涉訟案件（主文）楊小弟應償還陳福元借款元本洋二十元及自上年陰歷十二月初六日起至執行終了日止按月二分之利息但利息不得超過元本數額訴訟費用歸楊小弟負擔本判決應予假執行　右仰被告人楊小弟知照

▲公示送達（全文在本廳揭示場公佈）

一件楊金林等與張湘瑞等因木款上訴案件右當事人因木款涉訟一案前經本廳定期審理因被告人相才等所在不明訴狀及傳票均屬無從送達茲據聲請人楊金林等聲請公示送達本廳查與民事訴訟條例第一百八十二條規定相符應予照准等依同條例第一百八十六條第一項選任金鴻翔爲被告人相才等特別代理人　右仰被告人相才等知照

一件判決王國昌與馬和尙因賠償損害一案（主文）馬和尙應賠償王國昌洋二百九十五元訟費歸馬和尙負擔　一件判決胡忠安與王實來因債務糾葛一案（主文）王實來之聲請駁斥訟費用歸王實來負擔　以上八月三日

▲刑庭判決案

一件張海山竊盜罪俱發一案（判決主文）張海山共同竊取李阿金家衣物之所爲處四等有期徒刑一年六月竊取李士等家衣物之所爲處四等有期徒刑一年六月執行有期徒刑二年並褫奪公權全部終身未決羈押日數准以二日抵徒刑一日　以上八月三日

●上海地方檢察廳

▲批示

陳覺山狀悉仰即覓保候核辦此批　吳金氏狀悉此批　朱香卿着即遵傳來廳候訊此批　曹子成狀悉仰先將…金繳案後再行核辦此批　宋…狀悉姑予照准此批　王倪氏狀悉仰候執行…此批　洪芳芷狀悉…此批　…此批　以上八月三日

耳聾還聰丸

立止白濁丸

立止白帶丸

韋廉士大醫生紅色補丸

名醫聲明彼等之經驗

一種藥品非但醫士開方與其病人服用且彼等醫士自己治病亦爲服用者則此藥可稱爲有價値有確據眞能療治疾病者矣韋廉士大醫生紅色補丸在中國已有多數名醫親自試驗確知其功效者茲特舉醫士證書二則於左

湖南長沙喉科醫院院長陳紹三醫生來書云

鄙人原籍安徽靑陽縣曾充吉林省長公署醫官歷有年所對于醫學一道無不細心研究以致腦筋衰弱身體日見疲瘦勢成癆症如是將醫官一職隨時辭卸以資靜養於民國七年受友人電召赴湘組織湖南喉科醫院于長沙東長街安徽會館內專門喉科附設花柳各門惟精神衰弱已極調治不易後經同業考究伊云非服韋廉士大醫生紅色補丸不能健其力體遂至新坡子街中外大藥房購買兩瓶試服略見其效服完後又加購半打服完果見奇效而又再加購一打身體強健異常使數年來精神疲弱異常一旦霍然感此大德無以爲報茲特奉上證書聊以鳴謝並告同病者知所倣法焉

滬北四川路崇業里潘天龍中西醫士來書云

鄙人見市上有售韋廉士大醫生紅色補丸者以爲乃欺人之物殊弗深信於是購一瓶而化驗之又從而指正于阿西坎先生乃知該藥富含養血要素以醫學原理而研究之確能補血養肝健腦安魂魄而益精髓較以國學亦不悖理余來懸壺以前諸親好咸凜醫不三世不服其藥之旨病均諮余以藥余亦樂爲指導視其病狀如韋廉士紅色補丸單內所列身體虛弱血氣不和胃不消化婦科諸症夜不安睡諸虛百損命之購服無不獲愈而病家因余指導用此補丸獲愈重症者竟達七人深信此丸有治病之能力爰述大概以爲證韋廉士大醫生紅色補丸凡經售西藥者均有出售或直向上海江西路六十號韋廉士醫生藥局函購每瓶中國大洋一元五角每六瓶大洋八元郵力在內

暑熱疲乏

天氣暑熱身體困倦大半多因大便秘結所致也且因而疾病頭痛肝火上升肝經失調頭暈目眩舌起厚苔口氣穢濁凡此皆大腸阻滯有以致之也閣下如患以上之病狀立即購服紅色清導丸可也功能微利平肝正合是用耳湖北天門南關中成裕號陳鏡軒先生來函云家父數年以來頗染大便鬱結之病甚至飲食大減精神爲之疲乏閱報載貴局之清導丸服之有清瀉之功無腹痛之患是以速購一瓶與家父服用其靈如響今特函謝露佈俾同病者得知所以治之之方

紅色清導丸凡經售西藥者均有出售或直寄郵票大洋六角至上海江西路六十號韋廉士醫生藥局原班郵奉一瓶可也郵力在內每六瓶大洋三元郵力亦在內也

五洲大藥房

上海四馬路棋盤街轉角　五洲大藥房

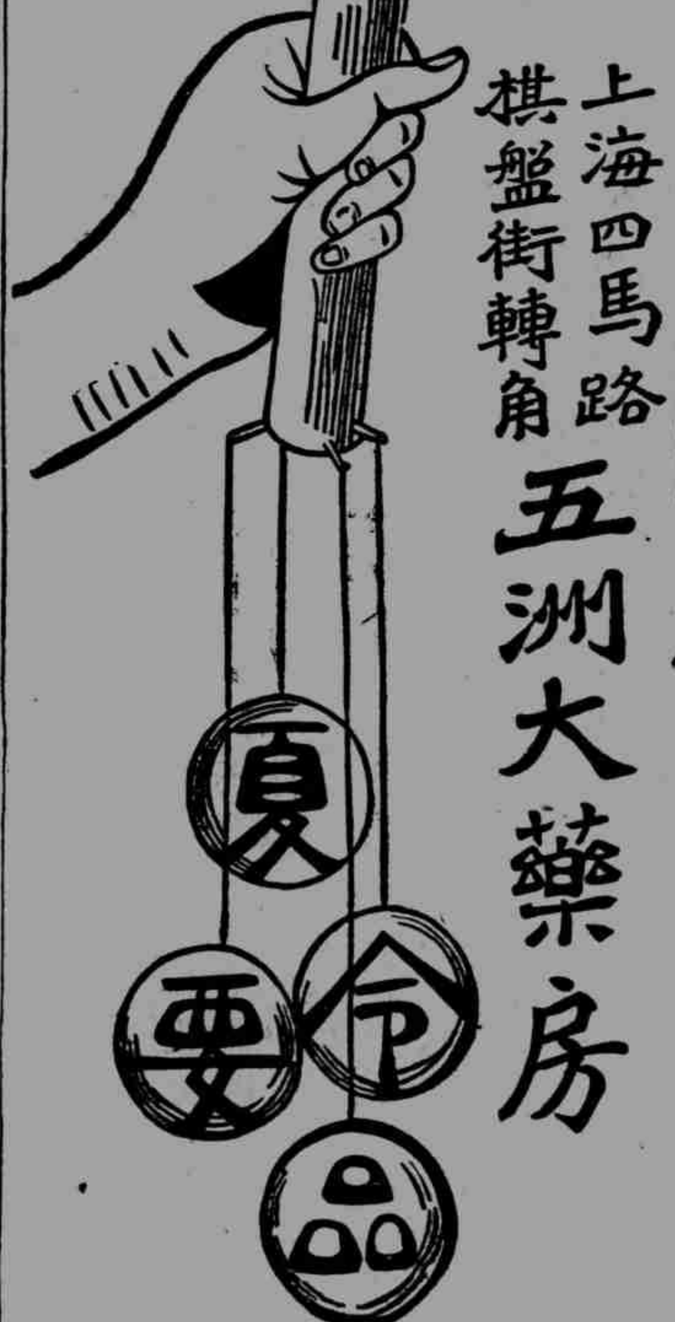

亞林臭藥水　消毒防疫殺蟲滅菌一介倫一元三角半介倫七角

化食消毒　良丹　家居旅行常備神藥小包洋一角　小包洋五分

清血海波藥　善清梅毒兼治男女一切皮膚病症　每瓶洋二元

急救時疫水　治各種時疫惡痧及腹痛吐瀉等症　每小瓶五分

各種菓子汁　此汁用各種鮮菓釀成飲之消暑解熱　每瓶三角

化粧花露水　驅疫解穢潤膚嫩肌人人宜備　小瓶洋一角五分

克利沙藥皂　此皂化學發明洗面沐浴能消毒護膚每塊一角半

痔患速治

典獄官贈來謝函云余患痔漏數載劇烈時竟有不可再忍之勢後經試用第威德痔瘡膏立見奇效再用二管痔苦全消故敢將此膏介紹與吾患痔同胞痔瘡不治誠有性命之虞欲免此危非經可怕之刀割不可惟有購用第威德痔瘡膏乃可免慘痛延久

價目　每管一元五角　六管八元　如有處無從購用可由本公司直接函購

英商第威德製藥公司　上海漢口路A字第一號　上海郵政信箱九四五號

第威德痔瘡膏

小評論

(可)

●高凌霨拍賣玉佛

現在金佛的案件沒有解決。玉佛的案件却又發生。據說三海團城的玉佛。爲清宮寶物之最重大最寶貴者。美國某古物家曾對人說。即此玉佛至少可比美國全國的富。日本某古物家也曾估定價値七千萬元。不想這樣的寶物。竟被高凌霨盜去拍賣。(參觀本報昨日北京通信)遙遙從前馮玉祥裨販耶穌。如今高凌霨拍賣菩薩。遙遙相對。眞是「無獨有偶」的好材料啊。

進一步說高老五拍賣菩薩不是第一次了。他以前勾結逃王驅逐總統。曾拍賣過一尊泥菩薩。他後來串通大頭販賣豬仔。又拍賣過五百尊羅漢。他簡直是個拍賣老手。區區玉佛。自然一拍即賣了。不過我有一句話要告訴他。他賣佛還可賣玉便不可。如果不識相。要學酸秀才的口吻說什麽「有美玉於斯。沽之哉。沽之哉」萬一那子玉不答應。要來和他算賬。恐怕天字第一號的大飯桶。到了那時幹不了呢。

小專電

●八月一號。參衆兩院常會流會。有某議員對人言。本來參(同三俗作叁)人成衆。兩院旣號叁(三)議衆議。滿了三人。名目上已足法定人數。我不日提出議案。將來如滿三人即可開會云。(田)(北京)

●某煙鬼前聞一百零一箱煙土被獲。大起恐慌。今因新到之大批煙土。又在吳淞口外。被包探查緝。因此恐慌愈甚。謂長此被獲不已。勢將吾輩逐入鬼門關。實授煙鬼。故擬在燕子窩中開一個褟會議。將向淩烟內閣請願云。(春)(烟臺)

●肉業已將開市。一班豬仔議員。愈加不敢南下。謂我們雖名豬仔。實則賣口不賣身的。一旦南下。倘被他們誤會。或遭宰割。那時後悔不迭。不比非豬仔議員。可以逍遙自在。(山)(北京)

小新聞

●美國火油井失愼

▲損失一百萬美金 (重)

美國褒砭脫(Beaumont)地方價値一百萬美金之火油井。不知何故。忽遭火焚。一時烟燄漫天。拖長至數十像里之遙。遠地居民無不望見之云。

●仰光地震之劇烈

▲大佛右耳震墜 (新)

緬甸屬仰光地。於上月某日晨四時。忽然地震。房屋搖動。大有傾倒之勢。爲時約三五分鐘之久。鄰近佛寺丈餘高之大佛座。受搖動猛力。其右耳已墜下。查仰光於一千九百二十一年。曾地震一次。非常猛烈。然不如此次之時長云。

●野鴛鴦出自親骨月

▲可謂利權不外溢 (里)

緬甸九文臺地方。緬人名高斯者。生性放蕩。喜漁色。有妹一。嬌艷動人。見者無不以安琪兒目之。高斯涎其美。常以風情趣語挑之。其妹亦受之不却。去秋九月十一日。兄妹二人。竟演出齊襄公與齊姜故事。數月以來。幸無人知。惟其妹結胎已久。態度異常。其母見而生疑。再三盤詰。始得眞情。當即將二人逐出。經齋斯請四鄰排解。方允歸家。從此以後不准再有獸行云。

●卡爾遜在滬逝世

▲八旬大慶祇欠十一天 (拙)

西人卡爾遜氏。於一八六八年來華。旅滬六十五年。上月三十一日。病歿於愛恩醫生療病院。本月一日下午六時。在靜安寺路墳地行殯葬禮。卡爾遜氏曾服務本埠海關五十餘年。至一九一八年。始告老辭職。僑寓滬西。極盡休養之樂。本月十一日。爲其八旬大慶。卡氏親友擬爲之開會慶祝。詎於三月前。忽然得病。醫藥妄效。至前日竟辭世長逝云。(慶)

●酷暑期中熱話多

▲熱得哩格來

本月一日(即舊歷六月十九日)薰風送煖。火傘高懸。爲今歲入夏以來最熱之日。寒暑表升至九十九度〇十分之三。蒸氣飛騰。酷暑逼人。中暑斃命之事。在所難免。日中有乞丐一。中暑倒地。當即斃命。五時後美孚油行有一苦力。亦染痧症。頃刻不起云。

●臨城匪窟之餘聞

▲唱京劇 ▲食蟬蛹 ▲聽說書 (超人)

余友朱友芳。前因事赴京。被匪所擄。余昨遇之。談及匪中情事。頗爲有趣。略述數則。以博閱者一笑。

(一)喜唱京劇 匪人大半皆有辮子。裝束如十九世紀早晚。必集數十人高唱京劇。或作婦女聲調。狀態頗爲奇特。然不入調云。

(二)喜食蟬蛹 山中平坦之地。有小洞無數。中有蟬蛹。(形如蠶蛹而大)匪徒各以小刀掘出。向火烘而啖之。據謂其味不下香港牛肉云。

(三)喜聽說書 天津茶樓之說書先生王某。亦被所擄。匪等日必聽其說水滸三國及詼笑談數則。故匪等對於王君非常優待。釋票時。猶有依依惜別之槪云。

●綠牡丹東渡演劇消息

▲日劇作家村松梢風介紹

綠牡丹東渡演劇說。久有所聞。本埠日人俱樂部。曾於五月間邀其演劇三日。以爲東渡紀念。嗣以抵制運動發生而止。其後日劇作家村松梢風來遊上海。觀綠牡丹之演劇。大爲激賞。以爲不以此紹介於日本。則中國之演劇將不爲人所知。歸東後。商諸帝國劇場之山本氏。現已以二萬五千元之報酬。約定綠牡丹於九月下旬東渡演劇云。

小常識

●安眠法 (慧任)

吾人往往無故而精神困憊者。或頭目昏眩者。或怠於作事者。推其原不外乎夜間失眠。以致勞神過度。故耳欲求安眠之法。不可不注意左列數則。

(一)臨睡時。切不可多飲興奮料。如烟酒可可咖啡牛奶茶等。蓋此類飲料。均能提醒人之精神。不易入睡故耳。

(二)邇來天氣酷熱。最易使人覺倦。覺思一睡爲快。而不知醒來。精神充足。則夜間難促其速眠矣。

(三)當睡之前半時。務宜靜坐。凡日間所作之事。不論得意與否。均不宜再追思之。致動喜怒哀樂之情。情旣動。則心不靜而難入睡矣。

(四)引人動聽之小說。如艷情神怪等。最易使人發生邪念。臨睡時亦不宜看。

(五)唯一之法。可將枕頭放低。使血脈注腦。自易入睡。若仍不睡。可按指念數。自一至百。行之數次。無有不覺倦而入睡者矣。

小調查

●學校奇名錄 (張超人)

我看了子公君的學校奇名錄。不禁捧腹。起來同時感想着人的想像活潑。要算青年學生時代。現在把我學校裏的奇名。寫于左。亦可見凡是學校。都有這同一的玩意。

梅蘭芳 面龐清秀。聲浪清遠。舉止風雅的。都叫他梅蘭芳。

小扇子 一般鬼鬼祟祟。專向先生處拍馬屁的。都叫他小扇子。

夜壺 此號都指外省人。生而言。至其取義。不可知矣。

舉人老爺 讀必孔孟。專門研究老文章。不肯贊成新文化的。都叫他舉人老爺。

阿三 身體長得非常高大。而且很黑的。都叫他阿三。

小消息

●心聲第十五期今日出版。內容有林屋山人之「張勳次姬小傳」。劉豁公之「一笑緣」。孫玉聲之「滬壖菊部拾遺志」。及何樸齋王鈍根之偵探長篇「滑稽盜」。俱爲極有價值之作。(五撫)

●前日某小報登載白玉崑身死一事。白之生母大爲吃驚。因玉崑在烟台搭班。並無何種惡耗到滬。聞此項消息。係得之新劇家朱某云。(吟雲)

●海上大名鼎鼎之SS女士。本定昨日北上。茲因日來熱度過高。身染痧氣。行期已改陰歷七月中旬。昨日曾延請王培元西醫診治。謂略受暑氣。並無大礙云。(吟雲)

●林屋山人前日在大世界遺失摺扇一柄。係寒雲公子所書(小楷庚申詞十首)杏芬老人所畫(山水關山殘月圖)曾登昨日某報招尋。現聞此扇爲某君拾得。昨已送還云。(霞)

●鳴社書記部日前發出啟事如下。

本社癸亥第六集觴詠値社者楊鴻生君。

社題 (曹瞞)(王敦)(高歡)(馮道)七律不必全作。

日期 六月二十三日下午六時。

地點 上海英租界南泥城橋西首大沽路一二零四號楊宅。

●嚴芙孫所編之「全國小說名家別傳」今已交由美術印刷局約下月即可出版云。(飛)

●高橋某紳士籌備辦報。聘定陸逸農君爲主筆。嵩錫五議君所辦之寶山導報。聞亦有復活消息。從此寶山新聞事業。又大有可觀矣。(翼鵬)

●越舞臺(紹興戲)近日新排之福壽乾坤寶鏡。完全脫胎於京劇之乾坤福壽鏡。賣座甚佳。(呆)

總局設在天津

(烟煤) 最合輪船火車各廠及家用等所需之各種塊煤末煤

(焦炭) 最合鎔爐鐵廠翻沙廠等所需之焦炭

壽荷賜顧請駕臨上海仁記路廿三號上海開灤礦務局無任歡迎

(火磚)(火坭) 最合鍋爐烟囪鑪灶及潮濕地方建築基礎堅固營造所需之各種火磚火坭

(輪船) 往來上海秦皇島天津之間承接裝貨搭客

814

小申報徵文新例

(一)本報特闢小專電小新聞小消息三欄皆以趣味雋永事實新穎而不涉謾罵者爲合格其酬例分三種(甲)三角(乙)二角(丙)一角(皆以每條計算過長者加贈)

(二)本報徵求短篇文字如筆記詩話遊記劇評諧文笑話趣聞等類不拘創作翻譯文言白話但以意味雋永文筆明達爲尚其酬金亦分三等「甲」三元「乙」二元「丙」一元(以每千字計算)

(一)本報徵求長篇小說劇本如海內文士已有成稿者請即掛號郵寄本報館小申報編輯部收其酬金閱後再訂不合者一月之後掛號奉璧

(一)本報對于婦女兒童各種文字以及新舊文學的批評可供世人研究或討論者尤爲歡迎其酬金如短篇文字例

(一)投稿諸君應于來稿之後書明住址加蓋圖記以備付酬金時查核其須還稿或不受酬者亦須書明並附寄還稿郵費外埠三分本埠一分掛號一角

(一)本報酬金除特約者外均在次月初頭算給屆時並登啓事通知

＊詩話＊

◉𩆜寂寞室詩話（二）　（儀鄭）

今人治詩而不治文。此實大謬。詩之與文。爲體雖殊。爲理則一。前人鉅製。苟細玩之。何一不具古文筆法。唐宋八大家。南豐老泉作詩較少。然是不爲。非不能。近日詩家。散原石遺。皆工古文。海藏篤治柳州。所詣尤深。此中消息。亦可以悟矣。

＊劇談＊

◉記金錢之可貴（四）　（允）

是劇勞林生飾道根。描摹富家紈袴子。及貧後種種窘狀。維妙維肖。淋漓盡致。潘萊飾曼雷姑娘。舉止莊重。不苟言笑。頗合劇中身分。道利司潘之阜尼司。輕挑善媚。蕩婦態度。描摹盡矣。而黨耳之麥開好刁巨滑。溢于言表。演來頗屬不錯。余閱此片。竟不禁嘆。滬上富家紈袴子。身無一技專事游蕩者。奚可勝數。迨床頭金盡。其結果正與道根同。然道根有賢父慧妻。籌其後。故雖一時墮落。卒能重見光明。家聲復振。而我國富豪。對子既放縱于前。復無善策。料其後。迨雙目一瞑。悉將所有授其子。故雖有千百萬之家產。亦不消伊子數年之揮霍耳。

道根因胸無點墨。未擅一技。故祇得不恤身價。降而爲餐館侍者。蓋此等場所。道固卜晝卜夜。厠身其間。耳濡目染。早已心領意會。觀其在館中執役。頗似新輪老手。然回顧滬上一班紈袴子。一旦揮霍淨盡。欲謀職業。自屬非易。然下列諸項。則猶落後足堪勝任。且亦無須練習者。一汽車夫。一戲院案目。一西崽。一妓院相幫。一彈子房內買克較之作伸手將軍。或拖拉黃包車者。似尚勝一籌。（完）

＊隨筆＊

◉秋水生隨筆（四）　（潁川秋水）

蝴蝶怪

遜清咸同間。洪楊亂時。金陵富家多遭籍沒。或殺戮。所居亦八九把毀。及洪楊殲滅。大好園林。悉成廢圃。至光緒初元。有候補道楊觀察者。率其眷屬蒞金陵。因新屋價貴。僦居某姓荒園。觀察固風雅士。斬除荊棘。尋究舊時花木之可栽者。勤加灌溉。居然向榮。觀察因率夫人女公子。設小宴其間。秋月春風。樂乃無藝。久之女公子忽忽不樂。日形羸瘠。夫人恐其將成瘵疾。百計醫治。毫勿見效。病骨支離。日甚一日。入夜更多譫語。房外竊聽。更多兒女情話。晨往詢之。初不肯言。多方窮詰。始言前夕晚飯後。因月色甚佳。獨往園內。忽見一衣服麗都之少年。延佇花陰。以爲當係賓客之青年者。跟蹤而回。不意既入房中。此人亦尋蹤而至。從此遂爲入幕之賓矣。夫人知爲遇祟。乞禳于巫弗應。乃與觀察商。觀察亦皇然無計。事聞于人。當由徐姓太守薦一羽客。謂羽客本天師府法官。善劾鬼魅。虔求之。無不立効。觀察信之。法官先齋戒浴沐三日。然後設壇建醮。入晚禹步持呪者久之。忽見一物自上下墜。旋又軒軒欲起。法官舉劍一揮。衆趨視之。爲一五彩斑爛之蝴蝶。左翼已被砍斷。法官立命擒住。舉火焚之。蝶猶勵蹶不已。是夕女即清醒。未幾病竟霍然。然從此園門嚴閉。闔家不敢前往矣。此事爲孫君文瑜言。孫君皖人。久客白下。聞諸園鄰者也。

＊小說＊

社會小說　海上燃犀錄（四）　（海上漱石生）

第一回　托清遊普陀避暑　踐密約徐匯藏春

愛春坐在艙內。對包二姨太道。豔玉你這條計果然很好。騙得得之十分相信。但是到了普陀之後。可是馬上坐原班輪船回來。還是住上一兩天兒。另換別的輪船。豔玉笑道。我要成全你們這段緣分。恰巧剛要到普陀去。所以替你掉這槍花。料定得之決不疑心。並好向他拿幾百塊錢。你已拿到沒有。愛春道。我說要在山上做堂水陸。問他拿五百塊錢。另外兩百塊錢旅費。一共必須七百。他情情願願的如數給我。半句不來盤問什麼。但方纔他上岸的時候。叫我一到普陀。馬上寫一封信並叫我早些回去。豔玉道。這七百塊洋錢。眞是落得拿的貼補貼補。阿白日後的費用。未爲不可。我替你們算計。得可是至於普陀。你既然並不要去。何不到了寗波即便換一隻船回至上海。後天又好到了。可以儘幹你們的事。日子多了。我不敢保。二三十天內儘管放心。那是保得險的。愛春躊躇道。若然不到普陀。這一封信怎樣寄法。不寄恐他一定盼着。休要尋根究底。弄甚禍事出來。豔玉道。你這個人怎的好呆。祇要我到了普陀。這信便好替你寄了。況且你們若要多聚幾天。一封信尚還不夠。必得有第二第三封方好。我在山上。大約有兩禮拜要住。第二封也可代發。第三封我另有法想。你可不必管他。好在你自己雖然識幾個字。寫不甚來。得之知道你必定請人代筆。信上祇消有普陀的郵花貼着。誰疑心不是你親寄的呢。愛春聽畢。喜得執住豔玉的手。倚在他懷內道。阿玉阿玉。怎麼你這顆心。生得比人家異樣玲瓏。有這許多別人轉不到的念頭。偏你轉得出來。叫我與阿白二人。將來怎樣謝你。豔玉道。我們乃是要好姊妹。又見阿白人才不錯。你與他十分相愛。到十二分。故顧代爲設法。並不是望着什麼謝意。以後此話休要提起。兩人談談說說。天已漸次昏黑。茶房開夜飯進房。阿雲姐與小紅把携來的黃籃和紙包解開。內中俱是路菜。阿雲姐黃籃內是燻魚醬鴨。鹹蛋雞鬆。小紅油紙包內是燻筍京冬菜素火腿并用菌油自浸的五香腐乾。因爲愛春吃葷。豔玉吃素。所以絕不相同。吃過夜飯之後。輪船出口已久。幸喜海中風平浪靜。故得各自安寢。（未完）

上海國華書局

從來未有之大廉價便宜

本外埠一律展期十天七月初弍日截止

[illegible]

◉李涵秋等名著小說
好青年（甲種）　好青年（乙種）　魅鏡　活現形　女界寶　說部彙編　惡社會　新上海現形記　戲曲指南樂府新聲

◉哀情・艷情・貞節・各種小說
無邊風月傳　美人福（初集）　美人福（二集）　同命鳥　曇花影　賣玉怨　艷福　妙人兒　閨夢　旅行記　儷影　雙縊記　湘娥淚　南北浪遊記　雙梓碑　鶯聲譜　楊花夢　鴛湖潮　茜窗淚影　千金骨　瓊花劫　風月閨情傳　鴉鳳緣（彈詞）　女才子

◉武俠・筆記・秘史・類
武俠異聞　臨海英雄傳　女中豪傑　技擊述聞　英雄肝胆錄　名士風雅史　美人聲色誌　定夷說集　定夷叢刊（初集）　定夷叢刊（二集）　民哀說集　明道叢刊

新嚼墨　十葉野聞　乾隆下江南秘紀（正編）　乾隆下江南秘史（續編）　徐世昌（秘史）　醇王妃自盡記　西方美人　聞所未聞　政商十大秘密　味鯖錄　脫靴黨

◉笑話・滑稽・諧文・類
廣笑林　笑話世界　諧文辭類纂　國民趣史　民國趣史　百樣錦（初集・二集）　新十三經　歡喜冤家　傻兒遊滬記

◉偵探・軍事・神怪・類
恐怖黨（正編）　恐怖黨（續編）　女諸葛　急富黨　古屋斜陽錄　日神記　井底劫　紅粉相　變之五命　一案生部　衛生書　眞假婚　活財神　世界富豪奇譚

◉軼聞・軼事・各大觀
軼聞大觀　黎黃陂軼事　小說大觀　筆記大觀　諸文大觀　江上青峯記　百面觀　風俗史　女學生之中外花柳

◉美術・古畫類
宋畫馬遠女孝經　古畫大觀（初集）　古畫大觀（二集）　古畫大觀（三集）　古畫大觀（四集）　名人畫扇集　仇十洲仕女冊　費曉樓仕女冊　戴本孝山水冊　董邦達山水冊　沈石田山水冊　翁壽如山水冊　侯懋功山水冊　蔣恒軒花卉冊　惲南田花卉冊　蔣南沙花卉冊　陳南樓花卉冊　王鹿公人物冊　胡律園人物冊　邊壽民蘆雁冊　天香國色（全集）　風流旖旎百艷圖　歌場妙影

◉尺牘類
駢體尺牘　尺牘辭典　尺牘辭典　最新婚嫁女學校尺牘　分類尺牘　新新尺牘　新新尺牘　白話尺牘　艷情書牘　情書規範　情詩三百首　尺牘淵海　俞曲園尺牘

◉實業・演講・類
農產新書　農產新書　全國農產　生活試驗法　實驗秘訣　藝蘭　演講術　禮俗

◉月刊・雜誌類
小說新報　小說新報

◉詩文集類
閏午增刊小說新報　十八家詩鈔　十八家詩鈔　嶺南三大家　嶺南三大家　駢文類纂　駢文類纂　六朝文絜　六朝文絜　嚴詩文鈔　嚴詩文鈔　赤水玄珠　三蘇文錄　隨園詩文集　韻海大全　韻海大全　六書分類　六書分類　三蘇文範　三蘇文範　古文觀止　東垣十書　方正學全書　綴白裘　綴白裘　古文辭類纂　曾文正公家書四種　陶淵明全集　飲流齋說瓷　書畫過目攷　胡刻文選　杜詩鏡銓　杜詩鏡銓　清朝書畫錄　歷代畫史彙傳

◉英文書類
英文簡易詩選　海外風土記　原文天演論　英音引鑰

◉各種碑帖類
原拓三希堂法帖　原價廿元　大便宜減售七元　木箱外加

上海四馬路　國華書局謹啓

國華

[illegible]

影印　蘇齋叢書　岱南閣叢書　預約將近　截止欲購從速　◉　影印　津逮秘書　預告出版日起發售特價每部一百二十元　上海四馬路西首同興里口　博古齋書店啓　乙672

鉅康新到各貨　[illegible]